

แผนพัฒนาท้องถิ่น 5 ปี  
(พ.ศ.2561-2565)



องค์การบริหารส่วนตำบลสุโสะ

## ส่วนที่ ๑

### ส่วนที่ ๑ สภาพทั่วไปและข้อมูลพื้นฐาน

#### ๑. ด้านกายภาพ

##### ๑.๑ ที่ตั้งของตำบล

ที่ตั้ง ถนนท่าเทศ –ทุ่งยาว ตำบลสุโสะ อำเภอบะเหลียน จังหวัดตรัง ๙๒๑๒๐ โทร ๐๗๕-๒๘๙๖๘๙

ทิศเหนือ ติดต่อกับตำบลบ้านนา อำเภอบะเหลียน

ทิศใต้ ติดต่อกับตำบลท่าข้าม อำเภอบะเหลียน

ทิศตะวันออก ติดต่อกับตำบลทุ่งยาว อำเภอบะเหลียน

ทิศตะวันตก ติดต่อกับตำบลบ้ำหวี,ตำบลตะเสะ อำเภอบะเหลียน

ระยะทางห่างจากจังหวัดตรังประมาณ ๔๕ กิโลเมตรห่างจากอำเภอบะเหลียนไปทางทิศเหนือ ประมาณ ๗ กิโลเมตร

##### ๑.๒ ลักษณะภูมิประเทศ

ตำบลสุโสะพื้นที่ทั้งหมด มีพื้นที่ทั้งหมด ๑๐๑ ตารางกิโลเมตร หรือประมาณ ๖๓,๑๒๕ ไร่

##### ๑.๓ ลักษณะภูมิอากาศ

อากาศโดยทั่วไปร้อนชื้น มี ๓ ฤดู แต่มีฝนตกเกือบทั้งปี อุณหภูมิเฉลี่ยอยู่ที่ ๒๙ – ๓๑ องศาเซลเซียส

**ฤดูร้อน** อากาศจะร้อนพอสมควร โดยเริ่มตั้งแต่ประมาณกลางเดือนมกราคม ถึงเดือนเมษายน ซึ่งอากาศจะร้อนมากในช่วงเกือบปลายเดือนเมษายนเป็นต้นไป โดยมีอุณหภูมิเฉลี่ยอยู่ที่ ๓๔ – ๓๙ องศาเซลเซียส

**ฤดูฝน** ช่วงฤดูฝนจะเริ่มตั้งแต่ปลายเดือนเมษายน ถึง เดือนพฤศจิกายน และฝนจะตกหนักมากในช่วงเดือนกรกฎาคม ถึง เดือนกันยายน ปริมาณน้ำฝนโดยเฉลี่ย ๓,๕๕๐.๙ มิลลิเมตร/ปี อุณหภูมิเฉลี่ยอยู่ที่ ๒๖ – ๒๙ องศาเซลเซียส

**ฤดูหนาว** ในช่วงฤดูหนาวอากาศจะไม่หนาวมากนัก จะมีลมพัดพาเอาความเย็น (ลมว่าว) เข้ามาในหมู่บ้าน ทำให้อากาศเย็นสบายอยู่เพียงไม่กี่วัน โดยจะอยู่ในช่วงกลางเดือนธันวาคมและต้นเดือนมกราคมของทุกปี มีเพียงบางปีเท่านั้นที่มีอากาศหนาวเย็นอยู่หลายวัน อุณหภูมิเฉลี่ยอยู่ที่ประมาณ ๒๔ – ๒๗ องศาเซลเซียส

##### ๑.๔ ลักษณะของดิน

ลักษณะเป็นดินร่วนซุย

#### ๒. ด้านการเมืองการปกครอง

##### ๒.๑ เขตการปกครอง

ตำบลสุโสะ แบ่งการปกครองออกเป็น ๑๑ หมู่บ้าน ได้แก่

หมู่ที่	ชื่อหมู่บ้าน	ชื่อกำนัน/ผู้ใหญ่บ้าน
หมู่ที่ ๑	บ้านสุโสะ	นายประสิทธิ์ โส๊ะหาบ
หมู่ที่ ๒	บ้านวังยาว	นายวิศาล สาราบรรณ
หมู่ที่ ๓	บ้านต้นไทร	นายสุรพงษ์ หยงสตาร์
หมู่ที่ ๔	บ้านท่าคลอง	นายฤทธิพล ชัยศิริ
หมู่ที่ ๕	บ้านหนองผักฉืด	นายวิโรจน์ เสียมไหม

หมู่ที่	ชื่อหมู่บ้าน	ชื่อกำนัน/ผู้ใหญ่บ้าน
หมู่ที่ ๖	บ้านลุ่มโต๊ะแป้น	นายวรวิทย์ แซ่อู่
หมู่ที่ ๗	บ้านสุโสะ	นายวิศาล สาราบรรณ (รักษาราชการแทน)
หมู่ที่ ๘	บ้านห้วยน้ำตก	นายตรี ตู่ดำ
หมู่ที่ ๙	บ้านท่าเทศ	นายกฤษฎา สิทธิสถิต
หมู่ที่ ๑๐	บ้านหนองขี้ใต้	นายสมยศ รอดเดช
หมู่ที่ ๑๑	บ้านในทอน	นายสมพร ใจสมุทร

## ๒.๒ การเลือกตั้ง

ตำบลสุโสะ อำเภอปะเหลียน จังหวัดตรัง ตั้งอยู่ในเขตเลือกตั้งที่ ๓ ของจังหวัด

### ๓. ประชากร

๓.๑ จำนวนครัวเรือนในเขตองค์การบริหารส่วนตำบลสุโสะ จำนวน ครัวเรือน  
จำนวนประชากรในเขตองค์การบริหารส่วนตำบลสุโสะ จำนวน คน ดังนี้

หมู่ที่	ชื่อหมู่บ้าน	จำนวน ครัวเรือน	จำนวนประชากร (คน)		
			ชาย	หญิง	รวม
หมู่ที่ ๑	บ้านสุโสะ	๒๓๓	๓๓๔	๓๙๐	๗๒๔
หมู่ที่ ๒	บ้านวังยาว	๒๒๙	๔๒๑	๔๓๕	๘๕๖
หมู่ที่ ๓	บ้านต้นไทร	๑๔๑	๒๓๒	๒๔๔	๔๗๔
หมู่ที่ ๔	บ้านท่าคลอง	๒๔๗	๔๑๒	๔๒๙	๘๔๑
หมู่ที่ ๕	บ้านหนองผักฉืด	๑๗๑	๒๑๘	๒๖๑	๔๗๙
หมู่ที่ ๖	บ้านลุ่มโต๊ะแป้น	๒๖๓	๓๘๓	๓๙๗	๗๘๐
หมู่ที่ ๗	บ้านสุโสะ	๒๕๗	๓๕๗	๓๙๘	๗๕๕
หมู่ที่ ๘	บ้านห้วยน้ำตก	๑๒๕	๒๕๙	๒๖๘	๕๒๗
หมู่ที่ ๙	บ้านท่าเทศ	๑๑๙	๑๙๕	๑๙๑	๓๘๖
หมู่ที่ ๑๐	บ้านหนองขี้ใต้	๑๐๓	๒๐๖	๑๙๙	๔๐๕
หมู่ที่ ๑๑	บ้านในทอน	๑๓๓	๒๘๕	๒๙๙	๕๘๔
รวม		๒,๐๒๔	๓,๒๘๒	๓,๔๙๙	๖,๗๘๑

(ที่มา : สำนักบริหารการทะเบียน กรมการปกครอง อำเภอปะเหลียน ณ เดือน มีนาคม ๒๕๖๒)

## ๓.๒ ช่วงอายุและจำนวนประชากร

อายุ	ชาย	หญิง	รวม	อายุ	ชาย	หญิง	รวม
น้อยกว่า ๑ ปี	๔๒	๓๑	๗๓	๑ ปี	๓๙	๓๙	๗๘
๒ ปี	๓๐	๔๒	๗๒	๓ ปี	๔๑	๓๔	๗๕
๔ ปี	๓๙	๔๐	๗๙	๕ ปี	๔๕	๔๑	๘๖
๖ ปี	๕๑	๓๒	๘๓	๗ ปี	๕๔	๕๓	๑๐๗
๘ ปี	๔๕	๔๑	๘๖	๙ ปี	๔๖	๕๐	๙๖
๑๐ ปี	๓๙	๓๔	๗๓	๑๑ ปี	๓๙	๔๒	๘๑
๑๒ ปี	๔๙	๔๕	๙๔	๑๒ ปี	๕๖	๓๓	๘๙
๑๔ ปี	๕๖	๔๙	๑๐๕	๑๕ ปี	๔๔	๔๓	๘๗
๑๖ ปี	๕๔	๓๙	๙๓	๑๗ ปี	๓๘	๔๒	๘๐
๑๘ ปี	๔๗	๔๙	๙๖	๑๙ ปี	๔๔	๔๖	๙๐
๒๐ ปี	๔๕	๓๙	๘๔	๒๑ ปี	๓๘	๔๗	๘๕
๒๒ ปี	๓๘	๔๘	๘๖	๒๓ ปี	๔๔	๕๔	๙๘
๒๔ ปี	๕๖	๔๗	๑๐๓	๒๕ ปี	๔๗	๖๔	๑๑๑
๒๖ ปี	๔๓	๕๑	๙๔	๒๗ ปี	๕๓	๕๙	๑๑๒
๒๘ ปี	๕๒	๕๑	๑๐๓	๒๙ ปี	๕๗	๖๑	๑๑๘
๓๐ ปี	๔๘	๔๙	๙๗	๓๑ ปี	๕๙	๗๗	๑๓๖
๓๒ ปี	๖๑	๖๐	๑๒๑	๓๓ ปี	๔๙	๕๖	๑๐๕
๓๔ ปี	๔๙	๕๔	๑๐๓	๓๕ ปี	๕๑	๕๘	๑๐๙
๓๖ ปี	๗๐	๕๘	๑๒๘	๓๗ ปี	๔๗	๖๐	๑๐๗
๓๘ ปี	๕๘	๕๖	๑๑๔	๓๙ ปี	๕๙	๔๔	๑๐๓
๔๐ ปี	๖๗	๓๙	๑๐๖	๔๑ ปี	๕๓	๕๔	๑๐๗
๔๒ ปี	๓๓	๔๖	๗๙	๔๓ ปี	๕๖	๕๙	๑๑๕
๔๔ ปี	๔๑	๕๐	๙๑	๔๕ ปี	๔๖	๖๑	๑๐๗
๔๖ ปี	๔๑	๔๗	๘๘	๔๗ ปี	๕๒	๕๘	๑๑๐
๔๘ ปี	๔๔	๔๕	๘๙	๔๙ ปี	๔๖	๕๖	๑๐๒
๕๐ ปี	๔๗	๕๐	๙๗	๕๑ ปี	๓๖	๔๒	๗๘
๕๒ ปี	๔๔	๔๕	๘๙	๕๓ ปี	๓๗	๖๐	๙๗
๕๔ ปี	๔๙	๓๓	๘๒	๕๕ ปี	๓๙	๔๘	๘๗
๕๖ ปี	๔๑	๔๙	๙๐	๕๗ ปี	๕๖	๔๗๘	๑๐๓
๕๘ ปี	๓๕	๔๕	๘๐	๕๙ ปี	๔๒	๔๒	๘๔
๖๐ ปี	๓๑	๔๖	๗๗	๖๑ ปี	๓๑	๔๐	๗๑
๖๒ ปี	๓๗	๒๙	๖๖	๖๓ ปี	๑๖	๒๐	๓๖
๖๔ ปี	๑๙	๒๙	๔๘	๖๕ ปี	๒๑	๓๖	๕๗
๖๖ ปี	๒๖	๔๓	๖๙	๖๗ ปี	๒๗	๒๙	๕๖
๖๘ ปี	๒๓	๒๒	๔๕	๖๙ ปี	๒๒	๒๙	๕๑
๗๐ ปี	๒๐	๒๔	๔๔	๗๑ ปี	๒๑	๑๗	๓๘
๗๒ ปี	๑๑	๑๖	๒๗	๗๓ ปี	๑๓	๑๐	๒๓
๗๔ ปี	๑๑	๘	๑๙	๗๕ ปี	๙	๑๗	๒๖
๗๖ ปี	๖	๑๕	๒๑	๗๗ ปี	๑๑	๑๗	๒๘
๗๘ ปี	๙	๑๗	๒๖	๗๙ ปี	๑๔	๑๙	๓๓
๘๐ ปี	๖	๑๓	๑๙	๘๑ ปี	๗	๒๐	๒๗

๘๒ ปี	๑๑	๑๗	๒๕	๘๓ ปี	๑๐	๑๑	๒๑
๘๔ ปี	๑๐	๑๗	๒๔	๘๕ ปี	๔	๕	๙
๘๖ ปี	๕	๑๓	๑๘	๘๗ ปี	๖	๖	๑๒
๘๘ ปี	๓	๖	๙	๘๙ ปี	๖	๕	๑๑
๙๐ ปี	๓	๔	๗	๙๑ ปี	๒	๕	๗
๙๒ ปี	๑	๘	๙	๙๓ ปี	๒	๒	๔
๙๔ ปี	๐	๒	๒	๙๕ ปี	๑	๐	๑
๙๖ ปี	๒	๒	๔	๙๗ ปี	๐	๐	๐
๙๘ ปี	๐	๐	๐	๙๙ ปี	๐	๑	๑
๑๐๐ ปี	๐	๑	๑	มากกว่า ๑๐๐ปี	๐	๐	๐

(ที่มา : [stat.dopa.go.th/stat/statnew/upstat\\_age\\_disp.php](http://stat.dopa.go.th/stat/statnew/upstat_age_disp.php))

#### ๔. สภาพทางสังคม

##### ๔.๑ การศึกษา

โรงเรียนในตำบล ได้แก่

๑. โรงเรียนมัธยม จำนวน ๑ แห่ง
  - ๑.๑. โรงเรียนปะเหลียนผดุงศิษย์ ตั้งอยู่ ณ หมู่ที่ ๑
๒. ประถมศึกษา จำนวน ๕ แห่ง
  - ๒.๑ โรงเรียนบ้านสุโสะ ตั้งอยู่ ณ หมู่ที่ ๑
  - ๒.๒ โรงเรียนบ้านท่าเทศ ตั้งอยู่ ณ หมู่ที่ ๒
  - ๒.๓ โรงเรียนบ้านท่าคลอง ตั้งอยู่ ณ หมู่ที่ ๔
  - ๒.๔ โรงเรียนหนองผักฉืด ตั้งอยู่ ณ หมู่ที่ ๕
  - ๒.๕ โรงเรียนบ้านทุ่งไทรทอง ตั้งอยู่ ณ หมู่ที่ ๖
๓. ศูนย์พัฒนาเด็กเล็ก จำนวน ๑ แห่ง
  - ๓.๑ ศูนย์พัฒนาเด็กเล็กตำบลสุโสะ ตั้งอยู่ ณ หมู่ที่ ๙
๔. ศูนย์อบรมเด็กก่อนเกณฑ์ประจำมัสยิด จำนวน ๑ แห่ง
  - ๔.๑ ศูนย์อบรมเด็กก่อนเกณฑ์ประจำมัสยิดสุหุญदनอิสลาม ตั้งอยู่ ณ หมู่ที่ ๑๑
๕. โรงเรียนเอกชนระดับอนุบาล - ประถมศึกษา จำนวน ๑ แห่ง
  - ๕.๑ โรงเรียนบ้านเด็กน้อย ตรัง ตั้งอยู่ ณ หมู่ที่ ๓
๖. โรงเรียนสอนศาสนาอิสลาม - วิชาสามัญ จำนวน ๓ แห่ง
  - ๖.๑ โรงเรียนอิสมาอีลียะห์มุสลิมิ ตั้งอยู่ ณ หมู่ที่ ๑
  - ๖.๒ โรงเรียนดาร์ลุฟัจญ์ ตั้งอยู่ ณ หมู่ที่ ๑
  - ๖.๓ โรงเรียนสันติธรรมตรัง ตั้งอยู่ ณ หมู่ที่ ๙

##### ๔.๒ สาธารณสุข

###### ๔.๒.๑ สถานบริการและหน่วยงานบริหารงานสาธารณสุข

- ตำบลสุโสะมีโรงพยาบาลส่งเสริมสุขภาพประจำตำบล/หมู่บ้านจำนวน ๒ แห่ง ได้แก่

๑. โรงพยาบาลส่งเสริมสุขภาพตำบลสุโสะ ตั้งอยู่ ณ หมู่ที่ ๑ รับผิดชอบพื้นที่ หมู่ที่ ๑,๓,๔,๖,๗,๑๑
๒. โรงพยาบาลส่งเสริมสุขภาพตำบลบ้านห้วยน้ำตก ตั้งอยู่ ณ หมู่ที่ ๘ รับผิดชอบพื้นที่

## หมู่ที่ ๒,๕,๘,๙,๑๐

## ๔.๒.๒ บุคลากรทางการสาธารณสุข

สถานีอนามัย	บุคลากร	จำนวน (คน)
๑. โรงพยาบาลส่งเสริมสุขภาพตำบลสุโสะ	๑. นักวิชาการสาธารณสุขชำนาญการ	๑
	๒. นักวิชาการสาธารณสุข	๑
	๓. พยาบาลวิชาชีพ ชำนาญการ	๑
	๔. เจ้าพนักงานสาธารณสุขปฏิบัติการ	๑
	๕. เจ้าพนักงานสาธารณสุข	๑
	๖. เจ้าพนักงานทันตสาธารณสุข	๑
๒. โรงพยาบาลส่งเสริมสุขภาพตำบลบ้านห้วยน้ำตก	๑. นักวิชาการสาธารณสุขชำนาญการ	๑
	๒. นักวิชาการสาธารณสุขปฏิบัติการ	๑
	๓. พยาบาลวิชาชีพชำนาญการ	๑
	๔. เจ้าพนักงานสาธารณสุข	๑

## ๓.๓) อาสาสมัครสาธารณสุขประจำหมู่บ้าน (อสม.)

หมู่ที่	จำนวน อสม.(คน)	หมู่ที่	จำนวน อสม.(คน)
๑	๑๔	๗	๑๖
๒	๑๙	๘	๑๒
๓	๘	๙	๙
๔	๑๔	๑๐	๑๐
๕	๑๒	๑๑	๑๐
๖	๑๓	รวมทั้งสิ้น	๑๓๗

## ๔.๓ อาชญากรรม

ไม่มีการก่ออาชญากรรมในคดีใหญ่ ๆ มีแต่คดีเล็กน้อยน้อย ๆ ไป

## ๔.๔ ยาเสพติด

มีปัญหาผู้เสพยาเสพติดเล็กน้อยแต่ได้รับการบำบัดจากหน่วยงานที่เกี่ยวข้อง

## ๔.๕ การสังคมนงเคราะห์

มีการสงเคราะห์เบี้ยยังชีพให้แก่ ผู้ติดเชื้อเอดส์ ๒๑ ราย / ผู้พิการ ๒๒๕ ราย/ ผู้สูงอายุ ๙๘๖ ราย

## ๕. ระบบบริการพื้นฐาน

## ๕.๑) การคมนาคมขนส่ง (ทางบก,ทางน้ำ,ทางราง ฯลฯ)

การคมนาคมขององค์การบริหารส่วนตำบลสุโสะ สามารถติดต่อกับชุมชนภายในและภายนอกโดยอาศัยการคมนาคมทางบกเป็นหลัก ซึ่งมีทางหลวงแผ่นดินหมายเลข ๔๐๔ ตัดผ่าน สำหรับการคมนาคมภายในหมู่บ้านส่วนใหญ่ยังคงเป็นถนนลูกรัง รองลงมาเป็นถนน คสล. , ถนนลาดยาง,ถนนหินคลุกและถนนคอนกรีตเสริมไม้ไผ่

การโทรคมนาคม

๑. โทรศัพท์พื้นฐาน(โทรศัพท์บ้าน)	๒๑๕	เลขหมาย		
๒. ชุมสายโทรศัพท์เคลื่อนที่ ทรูมูฟ	๒	แห่ง	ตั้งอยู่ ณ หมู่ที่ ๑,๖	
๓. ชุมสายโทรศัพท์เคลื่อนที่ ดีแทค	๑	แห่ง	ตั้งอยู่ ณ หมู่ที่ ๑	
๔. ชุมสายโทรศัพท์เคลื่อนที่ จี เอสเอ็ม	๑	แห่ง	ตั้งอยู่ ณ หมู่ที่ ๑	

๕.๒ การไฟฟ้า

ปัจจุบันประชาชนในเขตองค์การบริหารส่วนตำบลสุโสะมีไฟฟ้าใช้ครอบคลุมทั้งตำบล นอกจากนี้ยังได้รับการติดตั้งระบบไฟฟ้าสาธารณะ (ชุดโคมไฟแสงจันทร์) จำนวน ๕๕ จุด และองค์การบริหารส่วนตำบลสุโสะได้ติดตั้งระบบไฟฟ้าสาธารณะ(ชุดโคมไฟลูออเรสเซนต์) จำนวน ๑๗๕ จุด, ติดตั้งไฟฟ้ากิ่งเดียวจำนวน ๖ จุด

๕.๓ ประปา

มีระบบประปาหมู่บ้าน จำนวน ๔ แห่ง ตั้งอยู่ที่ หมู่ ๔,๗,๘ และ ๑๑

แหล่งน้ำธรรมชาติลำน้ำ ลำห้วย คลอง จำนวน ๗ สาย

- |                            |                          |
|----------------------------|--------------------------|
| ๑. ห้วยไข่น้ำ(ห้วยหนักยอม) | ผ่านหมู่ที่ ๒,๕,๖,๑๐     |
| ๒. ห้วยท่าเทศ              | ผ่านหมู่ที่ ๒,๘          |
| ๓. ห้วยหนองแก่ง            | ผ่านหมู่ที่ ๓            |
| ๔. ห้วยน้ำตก               | ผ่านหมู่ที่ ๘            |
| ๕. คลองวังยาว              | ผ่านหมู่ที่ ๒,๖,๘,๑๐     |
| ๖. คลองหลักขัน             | ผ่านหมู่ที่ ๕            |
| ๗. คลองสุโสะ               | ผ่านหมู่ที่ ๑,๓,๔,๖,๗,๑๑ |

แหล่งน้ำที่สร้างขึ้น

- |   |                             |
|---|-----------------------------|
| ๑. สระเก็บน้ำทุ่งต่อ เนื้อที่ประมาณ ๓ ไร่   | ตั้งอยู่ ณ หมู่ที่ ๗        |
| ๒. ฝายน้ำล้น                                | ตั้งอยู่ ณ หมู่ที่ ๖        |
| ๓. ฝายน้ำล้นแบบแก้มลิง เนื้อที่ประมาณ ๔ ไร่ | ตั้งอยู่ ณ หมู่ที่ ๕        |
| ๔. ระบบประปาหมู่บ้าน จำนวน ๔ แห่ง           | ตั้งอยู่ ณ หมู่ที่ ๔,๗,๘,๑๑ |
| ๕. บ่อน้ำตื้น                               | จำนวน ๑๕ แห่ง               |
| ๖. บ่อน้ำบาดาล                              | จำนวน ๓๐ แห่ง               |

๕.๔ โทรศัพท์

๑. โทรศัพท์พื้นฐาน(โทรศัพท์บ้าน)	๒๑๕	เลขหมาย		
๒. ชุมสายโทรศัพท์เคลื่อนที่ ทรูมูฟ	๒	แห่ง	ตั้งอยู่ ณ หมู่ที่ ๑,๖	
๓. ชุมสายโทรศัพท์เคลื่อนที่ ดีแทค	๑	แห่ง	ตั้งอยู่ ณ หมู่ที่ ๑	
๔. ชุมสายโทรศัพท์เคลื่อนที่ จี เอสเอ็ม	๑	แห่ง	ตั้งอยู่ ณ หมู่ที่ ๑	

ประชาชนส่วนใหญ่ใช้เป็นโทรศัพท์เคลื่อนที่ติดตามตัวเป็นส่วนใหญ่

๕.๕ ไปรษณีย์หรือการสื่อสารหรือการขนส่ง และวัสดุ ครุภัณฑ์

๖. ระบบเศรษฐกิจ

๖.๑ การเกษตร

ประชากรส่วนใหญ่ในตำบลสุโสะ ประกอบอาชีพเกษตรกรรม มีพื้นที่ทำการเกษตร ประมาณ ๔๑,๓๗๐ ไร่ ได้แก่ การทำสวนยางพารา การผลิตยางตาเขียวและยางช้างงูเพื่อจำหน่าย มีสหกรณ์การเกษตร ๑ แห่ง  
จุดรับซื้อน้ำยาง จำนวน ๓๘ แห่ง  
ลานปาล์ม จำนวน ๑ แห่ง

#### ๖.๒ การประมง

การทำประมง การทำนากุ้ง ฯลฯ ทำการประมงพื้นบ้าน (ชายฝั่ง)

#### ๖.๓ การปศุสัตว์

มีการทำฟาร์มสุกร จำนวน ๑ แห่ง

#### ๖.๔ การบริการ

บริการล้างอัดฉีด จำนวน ๑ แห่ง

บริการซ่อมแอร์ จำนวน ๑ แห่ง

ร้านอินเทอร์เน็ต จำนวน ๑ แห่ง

บริการโรงน้ำดื่ม จำนวน ๑ แห่ง

#### ๖.๕ การท่องเที่ยว

องค์การบริหารส่วนตำบลสุโสะมีแหล่งท่องเที่ยวซึ่งตั้งอยู่ในตำบลสุโสะจำนวน ๓ แห่ง ได้แก่

- พิพิธภัณฑ์เต่าถ่าน ตั้งอยู่ที่หมู่ที่ ๑๑
- บ่อน้ำพุร้อนเค็ม ตั้งอยู่ที่หมู่ที่ ๔
- อ่างเก็บน้ำคลองวังยาว ตั้งอยู่ที่หมู่ที่ ๒

#### ๖.๖ อุตสาหกรรม -

#### ๖.๗ การพาณิชย์และกลุ่มอาชีพ

ร้านค้าปลีก จำนวน ๗๓ แห่ง

#### ๖.๘ แรงงาน -

### ๗. ศาสนา ประเพณี วัฒนธรรม

#### ๗.๑ การนับถือศาสนา

ประชากรส่วนใหญ่นับถือศาสนาอิสลามประมาณ ๙๕ เปอร์เซ็นต์ ศาสนาพุทธประมาณ ๕ เปอร์เซ็นต์

#### ๗.๒ ประเพณีและงานประจำปี

การจัดงานบุญ/งานประเพณีต่าง ๆ จะจัดกันตามความเชื่อที่ยึดถือปฏิบัติกันมาทุกปีและตามจารีตประเพณี เช่น ประเพณีลอยกระทง , วันสงกรานต์ , วันออกพรรษา

#### ๗.๓ ภูมิปัญญาท้องถิ่น ภาษาถิ่น

ภาษาที่ใช้เป็นภาษาถิ่นใต้

ภูมิปัญญาท้องถิ่นมีสถานที่ท่องเที่ยวทางธรรมชาติและรักษาภูมิปัญญาท้องถิ่น ได้แก่ พิพิธภัณฑ์เต่าเผา ถ่าน ตั้งอยู่ หมู่ที่ ๑๑ บ้านโนนทอน และเป็นแหล่งเรียนรู้ให้กับเยาวชนและประชาชนทั่วไป

#### ๗.๔ สินค้าพื้นเมืองและของที่ระลึก

ส่วนใหญ่จะเป็นผลิตทางการเกษตร สวนผลไม้ เช่น เงาะ มังคุด ทูเรียน ฯ

### ๘. ทรัพยากรธรรมชาติ

#### ๘.๑ น้ำ

แหล่งน้ำธรรมชาติ ลำน้ำ ลำห้วย คลอง จำนวน ๗ สาย ประกอบด้วย

๑. ห้วยไข่น้ำ(ห้วยหนังกยอม) ผ่านหมู่ที่ ๒,๕,๖,๑๐

๒. ห้วยท่าเทศ ผ่านหมู่ที่ ๒,๙



๓. ห้วยหนองแก่ง	ผ่านหมู่ที่ ๓
๔. ห้วยน้ำตก	ผ่านหมู่ที่ ๘
๕. คลองวังยาว	ผ่านหมู่ที่ ๒,๖,๙,๑๐
๖. คลองหลักขัน	ผ่านหมู่ที่ ๕
๗. คลองสุโสะ	ผ่านหมู่ที่ ๑,๓,๔,๖,๗,๑๑

#### แหล่งน้ำที่สร้างขึ้น

๑. สระเก็บน้ำทุ่งต่อ เนื้อที่ประมาณ ๓ ไร่	ตั้งอยู่ ณ หมู่ที่ ๗
๒. ฝายน้ำล้น	ตั้งอยู่ ณ หมู่ที่ ๖
๓. ฝายน้ำล้นแบบแก้มลิง เนื้อที่ประมาณ ๔ ไร่	ตั้งอยู่ ณ หมู่ที่ ๕
๔. ระบบประปาหมู่บ้าน จำนวน ๔ แห่ง	ตั้งอยู่ ณ หมู่ที่ ๔,๗,๘,๑๑
๕. บ่อน้ำตื้น	จำนวน ๑๕ แห่ง
๖. บ่อน้ำบาดาล	จำนวน ๓๐ แห่ง

#### ๘.๒ ป่าไม้

มีพื้นที่ป่าชายเลน ในพื้นที่ หมู่ที่ ๑,๓,๔,๖,๗ และหมู่ที่ ๑๑

#### ๘.๓ ภูเขา

ส่วนใหญ่เป็นเนินเขาเตี้ยๆ ไม่มีภูเขาสูง

#### ๘.๔ คุณภาพของทรัพยากรธรรมชาติ

พื้นที่ป่าชายเลนในเขตพื้นที่ค่อนข้างอุดมสมบูรณ์

### ๙. เศรษฐกิจพอเพียงท้องถิ่น (ด้านการเกษตรและแหล่งน้ำ)

#### ๙.๑ ข้อมูลด้านการเกษตร

ในพื้นที่ตำบลสุโสะ มีศูนย์บริการวิชาการด้านพืชและปัจจัยการผลิตตรัง (สถานีทดลองยางตรัง) สังกัดกรมวิชาการเกษตร ตั้งอยู่ ณ หมู่ที่ ๕ บ้านหนองผักฉืด เป็นสถานที่ราชการที่เปิดให้บริการประชาชนเกี่ยวกับยางพารา ปาล์มและพืชอื่นๆ

#### ๙.๒ ข้อมูลด้านแหล่งน้ำทางการเกษตร

แหล่งน้ำธรรมชาติลำน้ำ ลำห้วย คลอง จำนวน ๗ สาย

๑. ห้วยไข่น้ำ(ห้วยหนังกยอม)	ผ่านหมู่ที่ ๒,๕,๖,๑๐
๒. ห้วยท่าเตศ	ผ่านหมู่ที่ ๒,๙
๓. ห้วยหนองแก่ง	ผ่านหมู่ที่ ๓
๔. ห้วยน้ำตก	ผ่านหมู่ที่ ๘
๕. คลองวังยาว	ผ่านหมู่ที่ ๒,๖,๙,๑๐
๖. คลองหลักขัน	ผ่านหมู่ที่ ๕
๗. คลองสุโสะ	ผ่านหมู่ที่ ๑,๓,๔,๖,๗,๑๑

#### แหล่งน้ำที่สร้างขึ้น

๑. สระเก็บน้ำทุ่งต่อ เนื้อที่ประมาณ ๓ ไร่	ตั้งอยู่ ณ หมู่ที่ ๗
๒. ฝายน้ำล้น	ตั้งอยู่ ณ หมู่ที่ ๖
๓. ฝายน้ำล้นแบบแก้มลิง เนื้อที่ประมาณ ๔ ไร่	ตั้งอยู่ ณ หมู่ที่ ๕
๔. ระบบประปาหมู่บ้าน จำนวน ๔ แห่ง	ตั้งอยู่ ณ หมู่ที่ ๔,๗,๘,๑๑
๕. บ่อน้ำตื้น	จำนวน ๑๕ แห่ง
๖. บ่อน้ำบาดาล	จำนวน ๓๐ แห่ง

# ส่วนที่ 2

## ยุทธศาสตร์การพัฒนางค์กรปกครองส่วนท้องถิ่น

### ๑. ความสัมพันธ์ระหว่างแผนพัฒนาระดับมหภาค

#### ๑.๑ แผนยุทธศาสตร์ชาติ ๒๐ ปี

การจัดทำแผนพัฒนาท้องถิ่นสี่ปีของเทศบาลมีความสัมพันธ์กับแผนยุทธศาสตร์ชาติ ๒๐ ปี โดยมุ่งเน้นเพื่อขับเคลื่อนการพัฒนาประเทศไปสู่ความมั่นคง มั่งคั่ง และยั่งยืน โดยแผนยุทธศาสตร์ชาติ ๒๐ ปี ของประเทศไทย กำลังอยู่ระหว่างการการเสนอร่างกรอบยุทธศาสตร์ชาติต่อที่ประชุมคณะกรรมการจัดทำยุทธศาสตร์ชาติ ซึ่งขณะนี้อยู่ระหว่างการดำเนินการปรับปรุงร่างกรอบยุทธศาสตร์ชาติตามมติที่ประชุมคณะกรรมการจัดทำร่างยุทธศาสตร์ชาติ โดยร่างกรอบยุทธศาสตร์ชาติ ๒๐ ปี (พ.ศ. ๒๕๖๐ -๒๕๗๙) สรุปร้อยได้ ดังนี้

#### ยุทธศาสตร์ชาติ : กรอบการพัฒนาระยะยาว

เพื่อให้บรรลุวิสัยทัศน์ “ประเทศไทยมีความมั่นคง มั่งคั่ง ยั่งยืน เป็นประเทศพัฒนาแล้ว ด้วยการพัฒนาตามปรัชญาของเศรษฐกิจพอเพียง” นำไปสู่การพัฒนาให้คนไทยมีความสุข และตอบสนองต่อการบรรลุ ซึ่งผลประโยชน์แห่งชาติ ในการที่จะพัฒนาคุณภาพชีวิต สร้างรายได้ระดับสูงเป็นประเทศพัฒนาแล้ว และสร้างความสุขของคนไทย **สังคมมีความมั่นคง เสมอภาคและเป็นธรรม ประเทศสามารถแข่งขันได้ในระบบเศรษฐกิจ**



### ความเชื่อมโยงของยุทธศาสตร์ชาติกับแผนในระดับต่างๆ

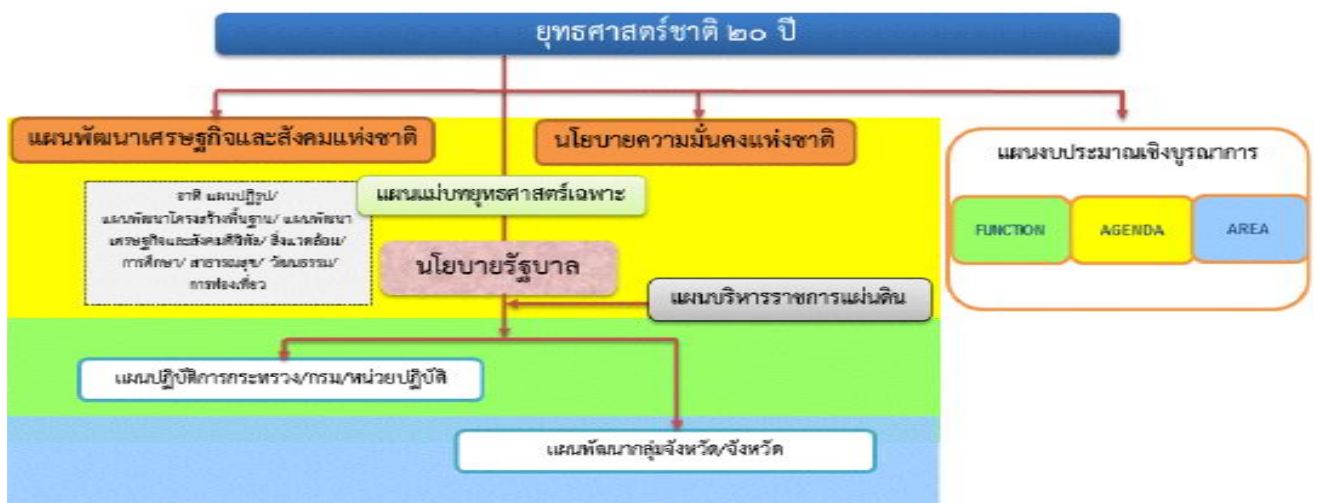

## ความเป็นมา

คณะรัฐมนตรีได้มีมติเมื่อวันที่ ๓๐ มิถุนายน ๒๕๕๘ เห็นชอบให้มีการจัดตั้งคณะกรรมการจัดทำยุทธศาสตร์ชาติ มีอำนาจหน้าที่ในการจัดทำร่างยุทธศาสตร์ชาติระยะ ๒๐ ปี เพื่อใช้ในการขับเคลื่อนการพัฒนาประเทศสู่ความมั่นคง มั่งคั่ง และยั่งยืน และให้เสนอร่างยุทธศาสตร์ชาติระยะ ๒๐ ปี ให้คณะรัฐมนตรีพิจารณาให้ความเห็นชอบเพื่อใช้เป็นกรอบในการดำเนินงานในระยะที่ ๒ ของรัฐบาล (ปี ๒๕๕๘ - ๒๕๕๙) และกรอบการปฏิรูปในระยะที่ ๓ (ปี ๒๕๖๐ เป็นต้นไป) คณะกรรมการจัดทำยุทธศาสตร์ชาติได้แต่งตั้งคณะอนุกรรมการ ๒ คณะ ได้แก่ (๑) คณะอนุกรรมการจัดทำยุทธศาสตร์ และกรอบการปฏิรูป เพื่อจัดทำร่างกรอบยุทธศาสตร์ชาติระยะ ๒๐ ปี และ (๒) คณะอนุกรรมการจัดทำแผนปฏิบัติการ ตามแนวทางการปฏิรูปประเทศเพื่อจัดทำร่างแผนปฏิบัติการตามแนวทางการปฏิรูปประเทศ (Roadmap) ภายใต้ ยุทธศาสตร์ชาติระยะ ๒๐ ปี

คณะอนุกรรมการจัดทำยุทธศาสตร์และกรอบการปฏิรูปได้ดำเนินการยกร่างกรอบยุทธศาสตร์ชาติระยะ ๒๐ ปี ตามแนวทางที่คณะรัฐมนตรีกำหนด โดยได้มีการนำความคิดเห็นและข้อเสนอแนะจากกรรมการจัดทำยุทธศาสตร์ชาติ ที่มาจากหลายภาคส่วน ได้แก่ ภาคราชการ ภาคเอกชน ภาคการเมือง และ นักวิชาการ รวมถึงได้พิจารณานำข้อคิดเห็น จากสภาปฏิรูปแห่งชาติ และความคิดเห็นจากภาคประชาชนมาเป็นข้อมูลในการยกร่างยุทธศาสตร์ชาติด้วย

ในการดำเนินการนั้น คณะกรรมการจัดทำยุทธศาสตร์ชาติจะนำเสนอร่างกรอบยุทธศาสตร์ชาติเพื่อขอความเห็นชอบจากคณะรัฐมนตรีและจะได้มีการรับฟังความคิดเห็นจากประชาชน ก่อนที่จะนำเสนอต่อสภานิติบัญญัติแห่งชาติ ให้ความเห็นชอบกรอบยุทธศาสตร์ชาติมาใช้เป็นกรอบในการกำหนดทิศทางในการบริหารประเทศภายในเดือนตุลาคม ๒๕๕๙ ซึ่งเป็นช่วงเวลาของการประกาศใช้แผนพัฒนาเศรษฐกิจและสังคมแห่งชาติ ฉบับที่ ๑๒ (ตุลาคม ๒๕๕๙ - กันยายน ๒๕๖๔) นอกจากนี้หน่วยงานต่างๆ จะได้นำแผนพัฒนาเศรษฐกิจและสังคมแห่งชาติ ซึ่งเป็นแผนระยะ ๕ ปี มา ถ่ายทอดลงสู่แผนปฏิบัติการระดับกระทรวงและแผนพัฒนารายสาขาในระหว่างที่กลไกการจัดทำยุทธศาสตร์ชาติตามร่าง รัฐธรรมนูญฉบับใหม่อยู่ระหว่างการดำเนินการ ซึ่งคาดว่าจะดำเนินการแล้วเสร็จภายในเดือนกรกฎาคม ๒๕๖๐

## สาระสำคัญ

### สภาพแวดล้อม

ในช่วงทศวรรษที่ผ่านมา กระแสการเปลี่ยนแปลงที่เกิดขึ้นในโลกเป็นไปอย่างรวดเร็วและในหลากหลาย มิติทำให้ภูมิทัศน์ของโลกเปลี่ยนแปลงไปอย่างมีนัยสำคัญ โดยก่อให้เกิดโอกาสทั้งในด้านเศรษฐกิจ สังคม สิ่งแวดล้อม เทคโนโลยี และการเมืองของประเทศไทยแต่ขณะเดียวกันท่ามกลางความเปลี่ยนแปลงในด้านต่างๆ ก็มีปัจจัยเสี่ยงและภัยคุกคามที่ต้องบริหารจัดการด้วยความยากลำบากมากขึ้น กระแสทุนนิยมและการเปลี่ยนแปลงภูมิทัศน์เศรษฐกิจของโลกได้ ส่งผลให้โครงสร้างเศรษฐกิจของประเทศไทยซึ่งเดิมมีโครงสร้างเศรษฐกิจในระบบ “เกษตรแบบพึ่งตนเอง” ต้องปรับตัว และเปลี่ยนไปเป็นระบบเศรษฐกิจที่ “พึ่งพาอุตสาหกรรมและการส่งออก” การพัฒนาในภาคเกษตรล่าช้ากว่าฐานการผลิตอื่นๆ ที่อาศัยเทคโนโลยีสมัยใหม่มากขึ้นตามลำดับโดยเฉพาะอย่างยิ่งภายใต้อิทธิพลของกระแสโลกาภิวัตน์และ

ความก้าวหน้าอย่างรวดเร็วของเทคโนโลยีสารสนเทศ จึงมีปัญหาคความเหลื่อมล้ำทางด้านรายได้ระหว่างภาคการเกษตรกับภาคอุตสาหกรรมและระหว่างสังคมในเมืองและชนบทขยายวงกว้างขึ้น และปัญหาคความยากจนกระจุกตัวในกลุ่มเกษตรกรรายย่อยและในภาคชนบทรวมทั้งโอกาสในการเข้าถึงข้อมูลข่าวสาร องค์กรความรู้ แหล่งทุน และบริการทางสังคมที่มีคุณภาพสำหรับประชาชนที่อยู่ในพื้นที่ห่างไกลก็มีในวงแคบกว่า ในขณะที่การใช้เทคโนโลยีในภาคอุตสาหกรรมและบริการเองก็นับว่ายังอยู่ในกลุ่มประเทศที่ใช้เทคโนโลยีในระดับกลางๆ ซึ่งส่วนใหญ่ไม่สามารถพัฒนาได้เองภายในประเทศต้องนำเข้าจากต่างประเทศ โดยรวมประเทศไทยจึงยังใช้วัตถุดิบและแรงงานเข้มข้นในการเป็นจุดแข็งในการแข่งขันและขับเคลื่อนการเจริญเติบโตนอกจากนั้น ในอีกด้านหนึ่งการเปลี่ยนแปลงภูมิทัศน์ของโลกและแรงขับเคลื่อนของเทคโนโลยีสมัยใหม่รวมทั้งความเชื่อมโยงอย่างใกล้ชิดของสังคมโลกได้ทำให้เกิดภัยคุกคามและความเสี่ยงด้านอื่นๆ ที่ซับซ้อนขึ้น อาทิ การก่อการร้าย โรคระบาด เครือข่ายยาเสพติดข้ามชาติ และการก่อการร้าย อาชญากรรมข้ามชาติในรูปแบบต่างๆ ขณะที่การเปลี่ยนแปลงภูมิอากาศโลกก็มีความผันผวนรุนแรงขึ้น ซึ่งล้วนแล้วเป็นความเสี่ยงในการดำรงชีวิตของประชาชน การบริหารจัดการทางธุรกิจ และการบริหารราชการแผ่นดินของภาครัฐ

นอกจากนั้นในช่วงต้นศตวรรษที่ ๒๑ กระแสโลกาภิวัตน์ได้ทำให้ภูมิทัศน์ทางด้านเศรษฐกิจและสังคมของโลกเปลี่ยนแปลงจากเศรษฐกิจสังคมอุตสาหกรรมมุ่งสู่เศรษฐกิจสังคมดิจิทัล ในขณะที่โอกาสทางเศรษฐกิจขยายเพิ่มขึ้น แต่ช่องว่างทางสังคมก็ยิ่งกว้างขึ้นรวมถึงช่องว่างทางดิจิทัล (digital divide) ถ้าหากไม่สามารถลดลงก็จะยิ่งทำให้ความเหลื่อมล้ำทางรายได้และโอกาสทางเศรษฐกิจและสังคมมีความแตกต่างมากขึ้น ประกอบกับในอนาคต ๒๐ ปีข้างหน้าสภาพแวดล้อมทั้งภายในและภายนอกประเทศจะมีการเปลี่ยนแปลงอย่างมีนัยสำคัญในทุกมิติ เงื่อนไขภายนอกที่สำคัญต่อการพัฒนาประเทศไทยในอนาคต ได้แก่ กระแสโลกาภิวัตน์ที่เข้มข้นขึ้นอย่างต่อเนื่องและมีความเสี่ยงและท้าทายต่อการปรับตัวมากขึ้นจากการเคลื่อนย้ายอย่างเสรีและรวดเร็วของผู้คน เงินทุน ข้อมูลข่าวสารองค์ความรู้และเทคโนโลยี และสินค้าและบริการ ขณะเดียวกันการรวมกลุ่มเศรษฐกิจในภูมิภาคนำไปสู่ความเชื่อมโยงทุกระบบในขณะที่ศูนย์รวมอำนาจทางเศรษฐกิจโลกเคลื่อนย้ายมาสู่เอเชียภายใต้สภาพแวดล้อมทางเศรษฐกิจโลกซึ่งในช่วงระยะ ๑๐ ปีข้างหน้าจะยังคงได้รับผลกระทบจากปัจจัยสำคัญหลายประการทั้งปัญหาต่อเนื่องจากวิกฤติการณ์ทางเศรษฐกิจโลกในช่วงปี ๒๕๕๑ - ๒๕๕๒ และวิกฤติการณ์ในกลุ่มประเทศยูโรโซนที่ทำให้ระดับหนี้สาธารณะในประเทศต่างๆ เพิ่มสูงขึ้นและกลายเป็นความเสี่ยงต่อความยั่งยืนทางการคลัง ขณะที่จะมีผลพวงต่อเนื่องจากการดำเนินมาตรการขยายปริมาณเงินขนาดใหญ่ในสหรัฐฯ ยุโรป และญี่ปุ่น ซึ่งเป็นความเสี่ยงให้เกิดภาวะเงินเฟ้อได้เมื่อเศรษฐกิจฟื้นตัวเต็มที่ รวมทั้งอาจมีความผันผวนของการเคลื่อนย้ายเงินทุนระหว่างประเทศ นอกจากนี้การพัฒนาด้านเทคโนโลยีสารสนเทศเข้าสู่จุดอิ่มตัวมากขึ้น ขณะที่การพัฒนาเทคโนโลยีใหม่ที่จะช่วยให้ประสิทธิภาพการผลิตของโลกเพิ่มขึ้นขนานใหญ่และเป็นวงกว้าง เช่นที่เคยเกิดขึ้นในช่วงการปฏิวัติอุตสาหกรรมยังไม่มีแนวโน้มการก่อตัวที่ชัดเจน แต่ก็มีแนวโน้มของการพัฒนาเทคโนโลยีในรูปแบบใหม่ๆ ที่จะเปิดโอกาสสำหรับการพัฒนาเศรษฐกิจรูปแบบใหม่ๆ ซึ่งภายใต้เงื่อนไขดังกล่าว เศรษฐกิจโลกในช่วง ๑๐ ปีข้างหน้ามีแนวโน้มที่จะขยายตัวต่ำกว่าเฉลี่ยร้อยละ ๕.๑ ในช่วง ๕ ปีก่อนวิกฤติเศรษฐกิจโลก (๒๕๔๖ - ๒๕๕๐) สถานการณ์ที่ตลาดโลกขยายตัวช้า แต่ประเทศต่างๆ ขยายกำลังการผลิตเพื่อยกระดับศักยภาพการผลิต การแข่งขันในตลาดโลกจะมีความรุนแรงขึ้น ขณะเดียวกันการลดลงของประชากรไทยในระยะ ๑๐ - ๑๕ ปี ข้างหน้า จะทำให้ขนาดของตลาดในประเทศขยายตัวช้าลง เงื่อนไขดังกล่าวเป็นความเสี่ยงสำหรับอนาคตของเศรษฐกิจไทยในระยะยาวหากประเทศไทยไม่เร่งปรับโครงสร้างเพื่อแก้ปัญหาจุดอ่อนและเสริมจุดแข็งให้สัมฤทธิ์ผล

ในด้านความมั่นคงของโลกก็กำลังก้าวเข้าสู่ช่วงเปลี่ยนผ่านที่สำคัญจากการปรับดุลอำนาจของสหรัฐฯ เพื่อพยายามคงบทบาทผู้นำโลกและเพื่อคานอิทธิพลและบทบาทของจีนและรัสเซียที่เพิ่มมากขึ้นในเอเชียและยุโรปนั้น น่าจะมีผลทำให้บรรยากาศด้านความมั่นคงของโลกในช่วงปี ๒๕๖๐ – ปี ๒๕๗๙ มีลักษณะผสมผสานกันทั้งความร่วมมือและความขัดแย้ง โดยขึ้นอยู่กับปัจจัยผลประโยชน์แห่งชาติทั้งในระดับทวิภาคีและพหุภาคีเป็นองค์ประกอบสำคัญในการกำหนดนโยบายของประเทศและกลุ่มประเทศ สำหรับการเปลี่ยนแปลงด้านเทคโนโลยีอย่างรวดเร็วจะเป็นเงื่อนไขสำคัญสำหรับอนาคตของโลกและประเทศไทยเช่นกัน โดยเฉพาะอย่างยิ่งเทคโนโลยีสมัยใหม่ที่เป็นอัจฉริยะจะกระทบการดำรงชีวิตของคนและทำให้เกิดธุรกิจรูปแบบใหม่ รวมทั้งเกิดการเชื่อมต่อและการบรรจบกันของเทคโนโลยีก้าวหน้า อุตสาหกรรม และผลิตภัณฑ์ ซึ่งประเทศไทยจะต้องลงทุนด้านทรัพยากรมนุษย์และการวิจัยให้สามารถพัฒนาเทคโนโลยีสมัยใหม่ได้ เงื่อนไขการผลิตและการบริโภคที่เป็นมิตรกับสิ่งแวดล้อมก็จะเป็นเกณฑ์มาตรฐานที่กดดันให้ประเทศไทยต้องปรับเปลี่ยนไปสู่สังคมสีเขียวโดยการพัฒนาและนาเทคโนโลยีสีเขียวมาใช้ก็จะมีส่วนสำคัญ และช่วยแก้ปัญหาการลดลงของทรัพยากรต่างๆ รวมทั้งน้ำมัน ซึ่งแม้ราคาจะลดลงแต่มีผลกระทบต่อสภาพแวดล้อม จึงต้องผลักดันให้มุ่งสู่การผลิตพลังงานทดแทนในรูปแบบต่างๆ รวมทั้งพืชพลังงานที่อาจจะส่งผลกระทบต่อความมั่นคงทางอาหารของโลกนอกจากนั้น ยังมีข้อจำกัดและความเสี่ยงสำคัญจากการเข้าสู่สังคมสูงวัยของโลกและภาวะภูมิอากาศเปลี่ยนแปลงผันผวนและภาวะโลกร้อน ทั้งนี้โครงสร้างประชากรโลกที่เข้าสู่สังคมสูงวัย แม้จะส่งผลให้เกิดโอกาสทางธุรกิจใหม่ๆ แต่มีความเสี่ยงให้เกิดการแย่งชิงแรงงานและเงินทุน รวมทั้งมีแรงกดดันต่อการใช้จ่ายงบประมาณด้านสวัสดิการและสาธารณสุขเพิ่มขึ้นในหลายๆ ประเทศกลายเป็นความเสี่ยงด้านการคลังที่สำคัญ สำหรับ ภาวะโลกร้อนและการเปลี่ยนแปลงสภาวะภูมิอากาศที่ผันผวน ก่อให้เกิดภัยธรรมชาติที่ทวีความรุนแรงมากขึ้นนั้น ก่อให้เกิดต้องมีการปรับเปลี่ยนรูปแบบการดำเนินธุรกิจ การดำรงชีวิต การผลิตและการบริโภคที่เป็นมิตรต่อสิ่งแวดล้อมมากขึ้น ในขณะที่ความพยายามในการกระจายความเจริญและการพัฒนาให้มีความทั่วถึงมากขึ้น ประกอบกับจำนวนประชากรที่เพิ่มขึ้นจะส่งผลให้ความเป็นเมืองเติบโตอย่างต่อเนื่อง ตามมาด้วยการมีข้อกำหนดของรูปแบบและกฎเกณฑ์ที่เกี่ยวข้องกับลักษณะการใช้พื้นที่ และความเป็นมิตรต่อสิ่งแวดล้อม ภายใต้เงื่อนไขการเปลี่ยนแปลงดังกล่าว การยึดถือหลักการบริหารจัดการที่ดีทั้งในภาครัฐและภาคธุรกิจ เอกชน การใช้ระบอบประชาธิปไตย และการปฏิบัติให้เป็นไปตามสิทธิมนุษยชนจะเข้มข้นมากขึ้น

สำหรับสถานการณ์และสภาพแวดล้อมภายในประเทศไทยนั้น ผลของการพัฒนาตั้งแต่อดีตถึงปัจจุบัน ทำให้ประเทศไทยมีระดับการพัฒนาที่สูงขึ้นตามลำดับ โดยถูกจัดอยู่ในกลุ่มประเทศระดับรายได้ปานกลางมาตั้งแต่ปี ๒๕๓๑ และได้ขยับสูงขึ้นมาอยู่ในกลุ่มบนของกลุ่มประเทศระดับรายได้ปานกลางตั้งแต่ปี ๒๕๕๓ และล่าสุดในปี ๒๕๕๗ รายได้ประชาชาติต่อหัวเพิ่มขึ้นเป็น ๕,๗๓๕๒ ดอลลาร์ สหรัฐ. ต่อปีฐานการผลิตและบริการหลากหลายขึ้น ฐานการส่งออกสินค้าอุตสาหกรรมใหญ่ขึ้นมาก หลายสาขาการผลิตและบริการสามารถแข่งขันและมีส่วนแบ่งในตลาดโลกสูงขึ้นและสร้างรายได้เงินตราต่างประเทศในระดับสูง อาทิ กลุ่มยานยนต์ อิเล็กทรอนิกส์และเครื่องใช้ไฟฟ้า อุตสาหกรรมอาหาร สินค้าเกษตร การท่องเที่ยว และบริการด้านสุขภาพ ฐานเศรษฐกิจที่ใหญ่ขึ้นส่งผลให้การจ้างงานเพิ่มขึ้นเป็น ๓๘.๑ ล้านคนจากประชากรวัยแรงงาน ๓๘.๖ ล้านคน อัตราการว่างงานเฉลี่ยไม่ถึงร้อยละ ๑ ปัญหาความยากจนจึงลดลงตามลำดับจากร้อยละ ๒๐.๐ ในปี ๒๕๕๐ เป็นร้อยละ ๑๐.๙ ในปี ๒๕๕๖ คุณภาพชีวิตดีขึ้นในทุกๆ ระดับ โอกาสการได้รับการศึกษา บริการสาธารณสุข บริการสาธารณะและโครงสร้างพื้นฐานต่างๆ และการคุ้มครองทางสังคม อื่นๆ รวมถึงการเข้าถึงทรัพยากรต่างๆ มีความครอบคลุมและมีคุณภาพดีขึ้นตามลำดับ ในขณะที่เดียวกันประเทศไทยก็มีความเป็นสากลมากขึ้น ความร่วมมือระหว่างประเทศไทยกับนานาชาติทั้งในรูปของทวิภาคีและพหุภาคีเพื่อเป็นกลไกและช่องทางในการสนับสนุนการ

พัฒนาเศรษฐกิจ สังคม และการเมืองของประเทศก็มีความก้าวหน้าไปมาก รวมทั้งกรอบความร่วมมือที่ช่วยทำให้ประเทศไทยสามารถยกระดับมาตรฐานต่างๆ ไปสู่ระดับสากลก็มีความคืบหน้ามากขึ้น

นอกจากนั้น ประสบการณ์ในช่วงวิกฤตเศรษฐกิจและการเงินในปี ๒๕๔๐ - ๒๕๔๑ ได้ส่งผลให้ภาครัฐและภาคเอกชนปรับตัวในการบริหารความเสี่ยงและสร้างภูมิคุ้มกัน ให้ดีขึ้นตามแนวคิดการบริหารจัดการที่ได้อันได้แก่ การดำเนินการที่มีประสิทธิภาพ โปร่งใส รับผิดชอบและตรวจสอบได้อย่างเป็นระบบดีขึ้น มีการกำกับดูแลวินัยทางการเงิน การคลังที่กำหนดกรอบของความยั่งยืนทางการคลังเป็นแนวปฏิบัติที่ดีขึ้นและฐานะการคลังมีความมั่นคงมากขึ้น และฐานะเงินสำรองระหว่างประเทศอยู่ในระดับสูง มีการปรับปรุงในเรื่องกฎหมาย กฎระเบียบต่างๆ ให้มีการดำเนินการอย่างเป็นระบบมากขึ้น มีการสร้างความเป็นธรรมให้กับกลุ่มต่างๆ สามารถคุ้มครองผู้บริโภคและประชาชนจากการถูกเอารัดเอาเปรียบได้ดีขึ้น ช่วยสร้างบรรยากาศของการแข่งขันในตลาด และสนับสนุนให้การดำเนินธุรกิจในประเทศไทยมีความสะดวกคล่องตัวมากขึ้น

แต่ประเทศไทยก็ยังมีจุดอ่อนในเชิงโครงสร้างหลายด้านทั้งทางเศรษฐกิจ สังคม และการเมือง จุดอ่อนสำคัญของประเทศไทยได้แก่ โครงสร้างประชากรสูงอายุมากขึ้นตามลำดับ แต่คุณภาพคนโดยเฉลี่ยยังต่ำและการออมไม่เพียงพอ ประเทศขาดแคลนแรงงานทั้งในกลุ่มทักษะฝีมือสูงและกลุ่มทักษะฝีมือระดับล่าง ผลผลิตภาพแรงงานโดยเฉลี่ยยังต่ำ ทั้งระบบเศรษฐกิจมีผลิตภาพการผลิตรวมต่ำ ต้องอาศัยการเพิ่มปริมาณเป็นแรงขับเคลื่อนหลัก ขณะที่โครงสร้างเศรษฐกิจมีสัดส่วนภาคการค้าระหว่างประเทศต่อขนาดของเศรษฐกิจสูงกว่าเศรษฐกิจภายในประเทศมาก จึงมีความอ่อนไหวและผันผวนตามปัจจัยภายนอกเป็นสำคัญ ฐานการผลิตเกษตรและบริการมีผลิตภาพการผลิตต่ำ โดยที่การใช้องค์ความรู้ เทคโนโลยี และนวัตกรรมเพื่อการเพิ่มมูลค่ายังมีน้อย การลงทุนเพื่อการวิจัยและพัฒนาอย่างไม่เพียงพอ การวิจัยที่ดำเนินการไปแล้วไม่ถูกนำมาใช้ให้เกิดประโยชน์เชิงเศรษฐกิจและสังคมได้อย่างคุ้มค่า การพัฒนานวัตกรรมมีน้อย สำหรับการดำเนินงานและการบริหารจัดการภาครัฐก็ยังขาดการบูรณาการจึงสิ้นเปลืองงบประมาณ การดำเนินงานเพื่อการพัฒนาภาคความต่อเนื่องประสิทธิภาพต่ำ ขาดความโปร่งใส และขาดความรับผิดชอบต่อสังคม ขณะที่ปัญหาคอร์รัปชันมีเป็นวงกว้าง การพัฒนาโครงสร้างพื้นฐานและระบบโลจิสติกส์รวมทั้งการบริหารจัดการน้ำยังไม่เป็นระบบโครงข่ายที่สมบูรณ์และล่าช้า การบังคับใช้กฎหมายยังขาดประสิทธิผล และกฎระเบียบต่างๆ ล้าสมัยไม่ทันกับการเปลี่ยนแปลง คนไทยยังมีปัญหาด้านคุณธรรมจริยธรรม ไม่เคารพสิทธิผู้อื่นและไม่ยึดผลประโยชน์ส่วนรวมเป็นสำคัญขณะที่ความเหลื่อมล้ำและความแตกแยกในสังคมไทยยังเป็นปัญหาที่ท้าทายมาก รวมทั้งปัญหาในด้านทรัพยากรธรรมชาติและสิ่งแวดล้อมที่เผชิญกับภาวะขยะล้นเมืองและสิ่งแวดล้อมเสื่อมโทรมลงในทุกด้าน

ทั้งนี้ ปัจจัยและเงื่อนไขภายในประเทศที่จะส่งผลต่ออนาคตการพัฒนาประเทศไทยที่สำคัญ ได้แก่ การเปลี่ยนแปลงโครงสร้างประชากรสูงวัยอย่างสมบูรณ์ ในระยะเวลา ๒๐ ปีต่อจากนี้ไป จะมีนัยยะที่สำคัญยิ่งต่อการพัฒนาประเทศ กำลังคนในวัยเด็กและวัยแรงงานจะลดลง ผู้สูงอายุจะเพิ่มขึ้นอย่างรวดเร็วส่งผลต่อศักยภาพทางเศรษฐกิจของประเทศ รูปแบบการใช้จ่ายการลงทุนและการออม ตลอดจนค่าใช้จ่ายด้านสุขภาพ ความมั่นคงทางสังคม และคุณภาพชีวิตของผู้สูงอายุ ขณะเดียวกันประเทศไทยก็เผชิญกับข้อจำกัดด้านทรัพยากร ทั้งด้านแรงงานและทรัพยากรธรรมชาติที่มีนัยยะต่อต้นทุนการผลิตและสภาพแวดล้อมความเป็นอยู่ของประชาชนนอกจากนั้นปัญหาความเหลื่อมล้ำในมิติต่างๆ ก็มีนัยยะต่อการสร้างความสามัคคี

สมานฉันท์ในสังคม ข้อจำกัดต่อการยกระดับศักยภาพทุนมนุษย์ ความจำเป็นในการลงทุนเพื่อยกระดับบริการทางสังคมและโครงสร้างพื้นฐานที่มีคุณภาพอย่างทั่วถึง และการปฏิรูปกฎระเบียบและกฎหมายที่ทำให้เกิดความ

เป็นธรรมและลดความเหลื่อมล้ำ และที่สำคัญเงื่อนไขจาเป็นที่ต้องปรับตัวคือ การแก้ปัญหาความอ่อนแอของการบริหารราชการแผ่นดิน ที่ทำให้จำเป็นต้องเร่งปฏิรูประบบราชการและการเมืองเพื่อให้เกิดการบริหารราชการที่ดี

โครงสร้างที่เป็นจุดอ่อนและการบริหารจัดการที่ขาดประสิทธิภาพและความโปร่งใสดังกล่าว จะส่งผลให้ประเทศไทยยังต้องเผชิญกับแรงกดดันและความเสี่ยงมากขึ้นภายใต้สถานการณ์ที่กระแสโลกาภิวัตน์เข้มข้นขึ้น เป็นโลกไร้พรมแดนอย่างแท้จริง โดยที่การเคลื่อนย้ายของผู้คน สินค้าและบริการ เงินทุน องค์กรความรู้เทคโนโลยี ข้อมูลและข่าวสารต่างๆ เป็นไปอย่างเสรี ส่งผลให้การแข่งขันในตลาดโลกรุนแรงขึ้นโดยที่ประเทศต่างๆ เร่งผลักดันการเพิ่มผลิตภาพและการพัฒนาวัตกรรมเพื่อการแข่งขัน ขณะเดียวกันความเสี่ยงและข้อจำกัดที่เกิดจากสภาพภูมิอากาศผันผวนรุนแรงต่อการดำเนินธุรกิจและการดำเนินชีวิตของผู้คนก็เพิ่มขึ้น กฎเกณฑ์และกฎระเบียบของสังคมโลกจึงมีความเข้มงวดมากขึ้นทั้งในเรื่องการปลดปล่อยมลพิษ สิทธิมนุษยชน และกฎระเบียบทางการเงิน เป็นต้นเงื่อนไขต่างๆ ดังกล่าวจะเป็นแรงกดดันให้ประเทศไทยต้องปรับตัวและมีการบริหารความเสี่ยงอย่างชาญฉลาดมากขึ้น โดยที่การปรับตัวจะต้องหยั่งรากลึกไปถึงการเปลี่ยนแปลงในเชิงโครงสร้างเพื่อแก้จุดอ่อนและควบคู่ไปกับการสร้างกลไกเชิงรุกให้จุดแข็งของประเทศเป็นประโยชน์สูงสุดแก่ประชาชนส่วนใหญ่ของประเทศ ซึ่งหากไม่สามารถแก้ปัญหาและปฏิรูปให้สัมฤทธิ์ผลได้ในระยะ ๔ - ๕ ปีต่อจากนี้ไป ประเทศไทยจะสูญเสียความสามารถในการแข่งขัน รายได้เฉลี่ยของประชาชนจะไม่สามารถยกระดับให้ดีขึ้นได้ คุณภาพคนโดยเฉลี่ยจะย่ำต่ำ และปัญหาความเหลื่อมล้ำจะรุนแรงขึ้น รวมทั้งทรัพยากรจะร่อยหรอเสื่อมโทรมลงไปอีก และในที่สุดการพัฒนาประเทศจะไม่สามารถยั่งยืนไปได้ในระยะยาว

ทั้งนี้ เงื่อนไขในปัจจุบันและแนวโน้มการเปลี่ยนแปลงในอนาคตในทุกมิติจะส่งผลต่ออนาคตการพัฒนาประเทศไทยอย่างมากโดยเฉพาะอย่างยิ่งลักษณะในเชิงโครงสร้างทั้งทางเศรษฐกิจและสังคมภายในประเทศทั้งที่เป็นจุดแข็งและเป็นจุดอ่อนที่จะต้องเผชิญและผสมผสานกับปัจจัยภายนอกและก่อให้เกิดทั้งโอกาสและความเสี่ยงในหลากหลายมิติ การที่ประเทศไทยจะสามารถแสวงหาโอกาสจากการพัฒนาของโลกและรับมือกับภัยคุกคามเหล่านี้ได้นั้น จำเป็นจะต้องมีการวิเคราะห์แนวโน้มการเปลี่ยนแปลงในอนาคตอย่างรอบด้านขณะเดียวกันต้องวิเคราะห์ศักยภาพภายในประเทศ เพื่อเตรียมความพร้อมของประเทศต่อการเปลี่ยนแปลงเหล่านั้น โดยที่ประเทศไทยต้องปฏิรูปและปรับเปลี่ยนอย่างเป็นระบบขนานใหญ่เพื่อให้โครงสร้างทางเศรษฐกิจและสังคมของประเทศเหมาะสมกับภูมิทัศน์ใหม่ของโลกยืดหยุ่นปรับตัวได้เร็ว สามารถรับมือกับความเสี่ยงและภัยคุกคามแบบใหม่ได้ และสามารถอาศัยโอกาสจากการเปลี่ยนแปลงบริบทโลกมาสร้างประโยชน์สุขให้กับคนในชาติได้ ไม่ว่าจะเป็นการปรับโครงสร้างเศรษฐกิจและสังคม การลงทุนเพื่อพัฒนาโครงสร้างพื้นฐาน การพัฒนาทรัพยากรมนุษย์ การปรับเปลี่ยนค่านิยมและวัฒนธรรมการดำรงชีวิตการทำงาน และการเรียนรู้ ซึ่งจำเป็นอย่างยิ่งที่จะต้องอาศัยความร่วมมือจากทุกภาคส่วนในการดำเนินการร่วมกันอย่างเป็นเอกภาพมีการจัดลำดับความสำคัญและแบ่งหน้าที่รับผิดชอบอย่างชัดเจนของผู้ที่เกี่ยวข้องกับประเด็นปัญหานั้นๆ ซึ่งการดำเนินการดังกล่าวจะต้องกำหนดเป็นยุทธศาสตร์การพัฒนาประเทศในระยะยาว เพื่อกำหนดวิสัยทัศน์และเป้าหมายการพัฒนาประเทศและกรอบการทำงานของภาคส่วนต่างๆ เพื่อให้ขับเคลื่อนการพัฒนาประเทศไปสู่เป้าหมายที่กำหนดไว้

ดังนั้น จึงจำเป็นต้องกำหนดยุทธศาสตร์ที่เหมาะสมเพื่อแก้ไขจุดอ่อนและเสริมจุดแข็งให้เอื้อต่อการพัฒนาประเทศ เพื่อให้บรรลุซึ่งเป้าหมายการสร้างและรักษาไว้ซึ่งผลประโยชน์แห่งชาติในการที่จะให้ประเทศไทยมีความมั่นคงในทุกด้าน คนในชาติมีคุณภาพชีวิตที่ดีและมั่งคั่ง และประเทศสามารถพัฒนาไปได้อย่างยั่งยืน ทั้งนี้การวิเคราะห์ให้ได้ข้อสรุปเกี่ยวกับจุดแข็ง จุดอ่อน โอกาสและข้อจำกัดรวมทั้งความเสี่ยงของประเทศ จะนำไปสู่การกำหนดตำแหน่งเชิงยุทธศาสตร์และเป้าหมายของประเทศที่ชัดเจนและได้รับการยอมรับร่วมกันในสังคมไทยที่จะส่งผลให้เกิดการผนึกกำลัง

และระดมทรัพยากรอย่างมีประสิทธิภาพในการขับเคลื่อนการพัฒนาไปในทิศทางที่สอดคล้องกัน การดำเนินการมีบูรณาการและเป็นเอกภาพภายใต้การมองภาพอนาคตของประเทศที่เป็นภาพเดียวกัน

อย่างไรก็ตามในช่วงที่ผ่านมา ประเทศไทยมิได้มีการกำหนดวิสัยทัศน์ประเทศ เป้าหมายและยุทธศาสตร์ของประเทศในระยะยาว การบริหารราชการแผ่นดินของฝ่ายบริหารจึงให้ความสำคัญกับนโยบายพรรคการเมืองหรือนโยบายของรัฐบาลซึ่งเมื่อมีการเปลี่ยนรัฐบาลก็ทำให้การดำเนินนโยบายขาดความต่อเนื่อง ถือเป็น การสูญเสียโอกาสและสิ้นเปลืองทรัพยากรของประเทศ ดังนั้น เพื่อเป็นการปฏิรูประบบการบริหารราชการแผ่นดินของประเทศไทยให้มีเป้าหมายการพัฒนาในระยะยาว

และเพื่อเป็นการกำหนดให้ฝ่ายบริหารมีความรับผิดชอบที่จะต้องขับเคลื่อนประเทศไปสู่เป้าหมายที่เป็นที่ยอมรับร่วมกันและเป็นเอกภาพ ประเทศไทยจำเป็นต้องมี “ยุทธศาสตร์ชาติ” ซึ่งภายใต้ยุทธศาสตร์ชาติ ประเทศไทยต้องปฏิรูปและปรับเปลี่ยนอย่างเป็นระบบขนานใหญ่ เพื่อให้โครงสร้างทางเศรษฐกิจและสังคมของประเทศเหมาะสมกับภูมิทัศน์ใหม่ของโลกยืดหยุ่นปรับตัวได้เร็ว สามารถรับมือกับความเสี่ยงและภัยคุกคามแบบใหม่ได้ และสามารถอาศัยโอกาสจากการเปลี่ยนแปลงบริบทโลกมาสร้างประโยชน์สุขให้กับคนในชาติได้ จะต้องมีการกำหนดวิสัยทัศน์ เป้าหมายของประเทศ และทิศทางในการขับเคลื่อนประเทศให้สอดคล้องกับประเด็นการเปลี่ยนแปลงและความท้าทายต่างๆ ของบริบทโลก และบริบทการพัฒนาภายในประเทศ

การกำหนดให้มี “ยุทธศาสตร์ชาติ” เพื่อเป็นยุทธศาสตร์ในการพัฒนาประเทศในระยะยาว พร้อมกับการปฏิรูปและการพัฒนาระบบและกลไกการบริหารราชการแผ่นดินในการขับเคลื่อนยุทธศาสตร์ให้สามารถนำไปสู่การปฏิบัติอย่างจริงจังจะช่วยยกระดับคุณภาพของประเทศไทยในทุกภาคส่วนและนาพาประเทศไทยให้หลุดพ้นหรือบรรเทาความรุนแรงของสภาพปัญหาที่เกิดขึ้นในปัจจุบัน ทั้งปัญหาทางเศรษฐกิจ ปัญหาความเหลื่อมล้ำ ปัญหาการทุจริตคอร์รัปชัน และปัญหาความขัดแย้งในสังคม รวมถึงสามารถรับมือกับภัยคุกคามและบริหารจัดการกับความเสี่ยงที่จะเกิดขึ้นในอนาคต และสามารถเปลี่ยนผ่านประเทศไทยไปพร้อมๆ กับการเปลี่ยนแปลงภูมิทัศน์ใหม่ของโลกได้ซึ่งจะทำให้ประเทศไทยยังคงรักษาบทบาทสำคัญในเวทีโลก สามารถดำรงรักษาความเป็นชาติที่มีความมั่นคงทางเศรษฐกิจ สังคม และวัฒนธรรม และคนไทยในประเทศมีความอยู่ดีมีสุขอย่างถ้วนหน้ากันสาระสำคัญของยุทธศาสตร์ชาติซึ่งคณะกรรมการจัดทำยุทธศาสตร์ชาติกำลังดำเนินการยกร่างอยู่ในขณะนี้ นั้นจะประกอบด้วยวิสัยทัศน์และเป้าหมายของชาติที่คนไทยทุกคนต้องการบรรลุร่วมกันรวมทั้งนโยบายแห่งชาติและมาตรการเฉพาะ ซึ่งเป็นแนวทาง ทิศทางและวิธีการที่ทุกองค์กรและคนไทยทุกคนต้องมุ่งดำเนินการไปพร้อมกันอย่างประสานสอดคล้อง เพื่อให้บรรลุซึ่งสิ่งที่คนไทยทุกคนต้องการ คือ ประเทศไทยมั่นคง มั่งคั่ง และยั่งยืน ในทุกสาขาของกำลังอำนาจแห่งชาติ อันได้แก่ การเมืองภายในประเทศ การเมืองต่างประเทศ เศรษฐกิจ สังคมจิตวิทยา การทหาร วิทยาศาสตร์และเทคโนโลยีการพลังงาน ทรัพยากรธรรมชาติและสิ่งแวดล้อม และเทคโนโลยีสารสนเทศและการสื่อสาร

### วิสัยทัศน์

วิสัยทัศน์ “ประเทศไทยมีความมั่นคง มั่งคั่ง ยั่งยืน เป็นประเทศพัฒนาแล้ว ด้วยการพัฒนาตามหลักปรัชญาของเศรษฐกิจพอเพียง หรือ เป็นคติพจน์ประจำชาติว่า “มั่นคง มั่งคั่ง ยั่งยืน” ทั้งนี้วิสัยทัศน์ดังกล่าวจะต้องสนองต่อผลประโยชน์แห่งชาติ อันได้แก่การมีเอกราช อธิปไตย และบูรณภาพแห่งเขตอำนาจรัฐ การดำรงอยู่อย่าง



มั่นคง ยั่งยืนของสถาบันหลักของชาติ การดำรงอยู่อย่างมั่นคงของชาติและประชาชนจากภัยคุกคามทุกรูปแบบ การอยู่ร่วมกันในชาติอย่างสันติสุขเป็นปึกแผ่นมีความมั่นคงทางสังคมท่ามกลางพหุสังคมและการมีเกียรติและศักดิ์ศรีของความเป็นมนุษย์ ความเจริญเติบโตของชาติความเป็นธรรมและความอยู่ดีมีสุขของประชาชน ความยั่งยืนของฐานทรัพยากรธรรมชาติสิ่งแวดล้อม ความมั่นคงทางพลังงานและอาหารความสามารถในการรักษาผลประโยชน์ของชาติภายใต้การเปลี่ยนแปลงของสภาวะแวดล้อมระหว่างประเทศและการอยู่ร่วมกันอย่างสันติประสานสอดคล้องกัน ด้านความมั่นคงในประชาคมอาเซียนและประชาคมโลกอย่างมีเกียรติและศักดิ์ศรีไม่เป็นภาระของโลกและสามารถเกื้อกูลประเทศที่มีศักยภาพทางเศรษฐกิจที่ดียิ่งกว่า

**วิสัยทัศน์ : “ประเทศมีความมั่นคง มั่งคั่ง ยั่งยืน เป็นประเทศพัฒนาแล้ว ด้วยการพัฒนาตามปรัชญาของเศรษฐกิจพอเพียง”**



**ความมั่นคง**

- **การมีความมั่นคงปลอดภัย** จากภัยและการเปลี่ยนแปลงทั้งภายในประเทศ และภายนอกประเทศในทุกระดับ ทั้งระดับประเทศ สังคม ชุมชน ครัวเรือน และปัจเจกบุคคล และ**มีความมั่นคงในทุกมิติ** ทั้งมิติเศรษฐกิจ สังคม สิ่งแวดล้อม และการเมือง
- **ประเทศ** มีความมั่นคงในเอกราชและอธิปไตย มีสถาบันชาติ ศาสนา พระมหากษัตริย์ที่เข้มแข็งเป็นศูนย์กลางและเป็นที่ยึดเหนี่ยวจิตใจของประชาชน ระบบการเมืองที่มั่นคงเป็นกลไกที่นำไปสู่การบริหารประเทศที่ต่อเนื่องและโปร่งใสตามหลักธรรมาภิบาล
- **สังคม** มีความปรองดองและความสามัคคี สามารถหนักกำลังเพื่อพัฒนาประเทศ **ชุมชน** มีความเข้มแข็ง **ครอบครัว** มีความอบอุ่น
- **ประชาชน** มีความมั่นคงในชีวิต มีงานและรายได้ที่มั่นคงพอเพียงกับการดำรงชีวิต มีที่อยู่อาศัยและความปลอดภัยในชีวิตทรัพย์สิน
- **ฐานทรัพยากรและสิ่งแวดล้อม** มีความมั่นคงของอาหาร พลังงาน และน้ำ



**ความมั่งคั่ง**

- **ประเทศไทยมีการขยายตัวของเศรษฐกิจอย่างต่อเนื่อง** ยกกระดับเป็นประเทศในกลุ่มประเทศรายได้สูงความเหลื่อมล้ำของการพัฒนาลดลง ประชากรได้รับผลประโยชน์จากการพัฒนาอย่างเท่าเทียมกันมากขึ้น
- **เศรษฐกิจมีความสามารถในการแข่งขันสูง** สามารถสร้างรายได้ทั้งจากภายในและภายนอกประเทศ สร้างฐานเศรษฐกิจและสังคมแห่งอนาคต และเป็นจุดสำคัญของการเชื่อมโยงในภูมิภาคทั้งการคมนาคมขนส่ง การผลิต การค้า การลงทุน และการทำธุรกิจ มีบทบาทสำคัญในระดับภูมิภาคและระดับโลก เกิดสายสัมพันธ์ทางเศรษฐกิจและการค้าอย่างมีพลัง
- **ความสมบูรณ์ในทุนที่จะสามารถสร้างการพัฒนาต่อเนื่อง** ได้แก่ ทุนมนุษย์ ทุนทางปัญญา ทุนทางการเงิน ทุนที่เป็นเครื่องมือเครื่องจักร ทุนทางสังคม และทุนทรัพยากรธรรมชาติและสิ่งแวดล้อม



**ความยั่งยืน**

- **การพัฒนาที่สามารถสร้างความเจริญ** รายได้ และคุณภาพชีวิตของประชาชนให้เพิ่มขึ้นอย่างต่อเนื่อง ซึ่งเป็นการเจริญเติบโตของเศรษฐกิจที่ไม่ใช้ทรัพยากรธรรมชาติเกินพอดี ไม่สร้างมลภาวะต่อสิ่งแวดล้อมจนเกินความสามารถในการรองรับและเยียวยาของระบบนิเวศน์
- **การผลิตและการบริโภคเป็นมิตรกับสิ่งแวดล้อม** และสอดคล้องกับกฎระเบียบของประชาคมโลกซึ่งเป็นที่ยอมรับร่วมกัน ความอุดมสมบูรณ์ของทรัพยากรธรรมชาติและสิ่งแวดล้อมมีคุณภาพดีขึ้น คนมีความรับผิดชอบต่อสังคม มีความเอื้ออาทร เสียสละเพื่อผลประโยชน์ส่วนรวม
- **มุ่งประโยชน์ส่วนรวมอย่างยั่งยืน** ให้ความสำคัญกับการมีส่วนร่วมของประชาชนทุกภาคส่วน เพื่อการพัฒนาในทุกระดับอย่างสมดุล มีเสถียรภาพ และยั่งยืน
- **ประชาชนทุกภาคส่วนในสังคมยึดถือและปฏิบัติตาม** ปรัชญาของเศรษฐกิจพอเพียง

## ยุทธศาสตร์ชาติ

ในการที่จะบรรลุวิสัยทัศน์และทำให้ประเทศไทยพัฒนาไปสู่อนาคตที่พึงประสงค์นั้น จำเป็นจะต้องมีการ

**คนไทยในอนาคต** มีศักยภาพในการร่วมกันพัฒนาประเทศ สามารถปรับตัวรองรับบริบทการพัฒนาในอนาคต มีความพร้อมทั้งกาย ใจ สติปัญญา มีทักษะในการวิเคราะห์อย่างมีเหตุผล มีการเรียนรู้ตลอดชีวิต มีภูมิคุ้มกันต่อการเปลี่ยนแปลง มีจิตสำนึกวัฒนธรรมที่ดีงาม รู้คุณค่าความเป็นไทย และมีความรับผิดชอบ เป็นรากฐานที่มั่นคงของชุมชนสังคม รักชาติ และสถาบันพระมหากษัตริย์

**สังคมไทยเป็นสังคมที่เป็นธรรม มีความเหลื่อมล้ำน้อย** อัตราความยากจนต่ำ มีการกระจายโอกาสการเข้าถึงทรัพยากรการสร้างฐานอาชีพ บริการทางสังคมที่มีคุณภาพ และกระบวนการยุติธรรมอย่างทั่วถึง ไม่คอร์รัปชัน โดยที่ประชาชนทุกช่วงวัยมีคุณภาพชีวิตที่ดี ครอบครัวอยู่ดีมีสุข

**เศรษฐกิจและสังคมพัฒนาอย่างเป็นมิตรกับสิ่งแวดล้อม** เป็นประเทศที่มีระบบเศรษฐกิจสีเขียว ระดับการปล่อยก๊าซคาร์บอนไดออกไซด์ต่ำ มีพื้นที่สีเขียวใหญ่ขึ้น ประชาชนมีพฤติกรรมการผลิตและการบริโภคที่เป็นมิตรต่อสิ่งแวดล้อม

**ระบบการบริหารภาครัฐมีประสิทธิภาพ ทันสมัย รับผิดชอบ โปร่งใส ตรวจสอบได้และประชาชนมีส่วนร่วม** กระจายอำนาจและมีการกำหนดภารกิจที่เหมาะสมระหว่างส่วนกลาง ภูมิภาค และท้องถิ่น

วางแผนและกำหนดยุทธศาสตร์การพัฒนาในระยะยาว และกำหนดแนวทางการพัฒนาของทุกภาคส่วนให้ขับเคลื่อนไปในทิศทางเดียวกัน ดังนั้น จึงจำเป็นต้องกำหนดยุทธศาสตร์ชาติในระยะยาว เพื่อถ่ายทอดแนวทางการพัฒนาสู่การปฏิบัติในแต่ละช่วงเวลาอย่างต่อเนื่องและมีการบูรณาการ และสร้างความเข้าใจถึงอนาคตของประเทศไทยร่วมกัน และเกิดการรวมพลังของทุกภาคส่วนในสังคมทั้งประชาชน เอกชน ประชาสังคมในการขับเคลื่อนการพัฒนาเพื่อการสร้างและรักษาไว้ซึ่งผลประโยชน์แห่งชาติและบรรลุวิสัยทัศน์ “ประเทศไทยมีความมั่นคง มั่งคั่ง ยั่งยืนเป็นประเทศพัฒนาแล้ว ด้วยการพัฒนาตามหลักปรัชญาของเศรษฐกิจพอเพียง ”หรือคติพจน์ประจำชาติ “มั่นคง มั่งคั่ง ยั่งยืน” เพื่อให้ประเทศมีขีดความสามารถในการแข่งขัน มีรายได้สูงอยู่ในกลุ่มประเทศพัฒนาแล้ว คนไทยมีความสุข อยู่ดี กินดี สังคมมีความมั่นคงเสมอภาคและเป็นธรรม ซึ่งยุทธศาสตร์ชาติที่จะใช้เป็นกรอบแนวทางการพัฒนาในระยะ ๒๐ ปีต่อจากนี้ไป จะประกอบด้วย ๖ ยุทธศาสตร์ ได้แก่

- (๑) ยุทธศาสตร์ด้านความมั่นคง
- (๒) ยุทธศาสตร์ด้านการสร้างความสามารถในการแข่งขัน
- (๓) ยุทธศาสตร์การพัฒนาและเสริมสร้างศักยภาพคน

- (๔) ยุทธศาสตร์ด้านการสร้างโอกาสความเสมอภาคและเท่าเทียมกันทางสังคม
  - (๕) ยุทธศาสตร์ด้านการสร้างการเติบโตบนคุณภาพชีวิตที่เป็นมิตรกับสิ่งแวดล้อม และ
  - (๖) ยุทธศาสตร์ด้านการปรับสมดุลและพัฒนาระบบการบริหารจัดการภาครัฐ
- โดยมีสาระสำคัญของแต่ละยุทธศาสตร์ สรุปได้ ดังนี้

**๑. ยุทธศาสตร์ด้านความมั่นคง** มีเป้าหมายทั้งในการสร้างเสถียรภาพภายในประเทศและช่วยลดและป้องกันภัยคุกคามจากภายนอก รวมทั้งสร้างความเชื่อมั่นในกลุ่มประเทศอาเซียนและประชาคมโลกที่มีต่อประเทศไทย ครอบคลุมแนวทางที่ต้องให้ความสำคัญ อาทิ

- (๑) การเสริมสร้างความมั่นคงของสถาบันหลักและการปกครองระบอบประชาธิปไตยอันมีพระมหากษัตริย์ทรงเป็นประมุข
- (๒) การปฏิรูปกลไกการบริหารประเทศและพัฒนาความมั่นคงทางการเมือง ขจัดคอร์รัปชัน สร้างความเชื่อมั่นในกระบวนการยุติธรรม
- (๓) การรักษาความมั่นคงภายในและความสงบเรียบร้อยภายใน ตลอดจนการบริหารจัดการความมั่นคงชายแดนและชายฝั่งทะเล
- (๔) การพัฒนาระบบ กลไก มาตรการและความร่วมมือระหว่างประเทศทุกระดับ และรักษาคุณภาพความสัมพันธ์กับประเทศมหาอำนาจ เพื่อป้องกันและแก้ไขปัญหาความมั่นคงรูปแบบใหม่
- (๕) การพัฒนาเสริมสร้างศักยภาพการผนึกกำลังป้องกันประเทศ การรักษาความสงบเรียบร้อยภายในประเทศสร้างความร่วมมือกับประเทศเพื่อนบ้านและมิตรประเทศ
- (๖) การพัฒนาระบบการเตรียมพร้อมแห่งชาติและระบบบริหารจัดการภัยพิบัติ รักษาความมั่นคงของฐานทรัพยากรธรรมชาติ สิ่งแวดล้อม
- (๗) การปรับกระบวนการทำงานของกลไกที่เกี่ยวข้องจากแนวตั้งสู่แนวนอนมากขึ้น

**๒. ยุทธศาสตร์ด้านการสร้างความสามารถในการแข่งขัน** เพื่อให้ประเทศไทยสามารถพัฒนาไปสู่การเป็นประเทศพัฒนาแล้ว ซึ่งจำเป็นต้องยกระดับผลผลิตทางการผลิตและการใช้นวัตกรรมในการเพิ่มความสามารถในการแข่งขันและการพัฒนาอย่างยั่งยืนทั้งในสาขาอุตสาหกรรม เกษตรและบริการ การสร้างความมั่นคงและปลอดภัยด้านอาหาร การเพิ่มขีดความสามารถทางการค้าและการเป็นผู้ประกอบการ รวมทั้งการพัฒนาระบบเศรษฐกิจแห่งอนาคต ทั้งนี้ ภายใต้กรอบการปฏิรูปและพัฒนาปัจจัยเชิงยุทธศาสตร์ทุกด้าน อันได้แก่โครงสร้างพื้นฐานและระบบโลจิสติกส์ วิทยาศาสตร์ เทคโนโลยีและนวัตกรรม การพัฒนาทุนมนุษย์ และการบริหารจัดการทั้งในภาครัฐและภาคธุรกิจเอกชน ครอบคลุมแนวทางที่ต้องให้ความสำคัญ อาทิ

- (๑) การพัฒนาสมรรถนะทางเศรษฐกิจ ได้แก่การรักษาเสถียรภาพเศรษฐกิจและสร้างความเชื่อมั่น การส่งเสริมการค้าและการลงทุนที่อยู่บนการแข่งขันที่เป็นธรรมและรับผิดชอบต่อสังคม ตลอดจนการพัฒนาประเทศสู่ความเป็นชาติการค้าเพื่อให้ได้ประโยชน์จากห่วงโซ่มูลค่าในภูมิภาค และเป็นการยกระดับไปสู่ส่วนบนของห่วงโซ่มูลค่ามากขึ้น
- (๒) การพัฒนาภาคการผลิตและบริการ บนฐานของการพัฒนานวัตกรรมและมีความเป็นมิตรต่อสิ่งแวดล้อม โดยมีการใช้ดิจิทัลและการค้าที่เข้มข้นเพื่อสร้างมูลค่าเพิ่มและขยายกิจกรรมการผลิตและบริการ โดยมุ่งสู่

ความเป็นเลิศในระดับโลกและในระดับภูมิภาคในอุตสาหกรรมหลายสาขา และในภาคบริการที่หลากหลายตามรูปแบบการดำเนินชีวิตและการดำเนินธุรกิจที่เปลี่ยนไป รวมทั้งเป็นแหล่งอาหารคุณภาพ สะอาดและปลอดภัยของโลก

- ภาคเกษตร โดยเสริมสร้างฐานการผลิตให้เข้มแข็งและยั่งยืน เพิ่มขีดความสามารถในการแข่งขันของภาคเกษตรส่งเสริมเกษตรกรรายย่อยให้ปรับไปสู่การทำเกษตรยั่งยืนที่เป็นมิตรกับสิ่งแวดล้อมและรวมกลุ่มเกษตรกรในการพัฒนาอาชีพที่เข้มแข็ง และการพัฒนาสินค้าเกษตรที่มีศักยภาพและอาหารคุณภาพ สะอาด และปลอดภัย

- ภาคอุตสาหกรรม โดยพัฒนาอุตสาหกรรมศักยภาพ ยกกระตือรือร้นการพัฒนาอุตสาหกรรมปัจจุบันที่มีศักยภาพสูง และพัฒนาอุตสาหกรรมอนาคตที่มีศักยภาพ โดยการใช้ดิจิทัลและการเข้ามาเพิ่มมูลค่าและยกระดับห่วงโซ่มูลค่าในระดับสูงขึ้น

- ภาคบริการ โดยขยายฐานการบริการให้มีความหลากหลาย ความเป็นเลิศและเป็นมิตรต่อสิ่งแวดล้อม โดยการยกระดับบริการที่เป็นฐานรายได้เดิม เช่น การท่องเที่ยว และพัฒนาให้ประเทศไทยเป็นศูนย์กลางการให้บริการสุขภาพ ธุรกิจบริการด้านการเงินและธุรกิจบริการที่มีศักยภาพอื่นๆ เป็นต้น

(๓) การพัฒนาผู้ประกอบการและเศรษฐกิจชุมชน พัฒนาทักษะผู้ประกอบการ ยกกระตือรือร้นผลิตภาพแรงงานและพัฒนาวิสาหกิจขนาดกลางและขนาดย่อม (SMEs) สู่สากล และพัฒนาวิสาหกิจชุมชนและสถาบันเกษตรกร

(๔) การพัฒนาพื้นที่เศรษฐกิจพิเศษและเมืองพัฒนาเขตเศรษฐกิจพิเศษชายแดน และพัฒนาระบบเมืองศูนย์กลางความเจริญ จัดระบบผังเมืองที่มีประสิทธิภาพและมีส่วนร่วม มีการจัดการสิ่งแวดล้อมเมือง และโครงสร้างพื้นฐานทางสังคมและเศรษฐกิจที่สอดคล้องกับศักยภาพ

(๕) การลงทุนพัฒนาโครงสร้างพื้นฐาน ในด้านการขนส่ง ด้านพลังงาน ระบบเทคโนโลยีสารสนเทศและการสื่อสารและการวิจัยและพัฒนา

(๖) การเชื่อมโยงกับภูมิภาคและเศรษฐกิจโลกสร้างความเป็นหุ้นส่วนการพัฒนากับนานาประเทศ ส่งเสริมความร่วมมือกับนานาชาติในการสร้างความมั่นคงด้านต่างๆ เพิ่มบทบาทของไทยในองค์กรระหว่างประเทศ รวมถึงสร้างองค์ความรู้ด้านการต่างประเทศ

**๓. ยุทธศาสตร์การพัฒนาและเสริมสร้างศักยภาพคน เพื่อพัฒนาคนและสังคมไทยให้เป็นรากฐานที่แข็งแกร่งของประเทศมีความพร้อมทางกาย ใจ สติปัญญา ความเป็นสากล มีทักษะการคิดวิเคราะห์อย่างมีเหตุผล มีระเบียบวินัย เคารพกฎหมาย มีคุณธรรมจริยธรรม รู้คุณค่าความเป็นไทย มีครอบครัวที่มั่นคง กรอบแนวทางที่ต้องให้ความสำคัญ อาทิ**

(๑) การพัฒนาศักยภาพคนตลอดช่วงชีวิตให้สนับสนุนการเจริญเติบโตของประเทศ

(๒) การยกระดับคุณภาพการศึกษาและการเรียนรู้ให้มีคุณภาพ เท่าเทียม และทั่วถึง

(๓) การปลูกฝังระเบียบวินัย คุณธรรม จริยธรรมค่านิยมที่พึงประสงค์

(๔) การสร้างเสริมให้คนมีสุขภาพที่ดี

(๕) การสร้างความอยู่ดีมีสุขของครอบครัวไทยเสริมสร้างบทบาทของสถาบันครอบครัวในการ

บ่มเพาะจิตใจให้เข้มแข็ง

**๔. ยุทธศาสตร์ด้านการสร้างโอกาสความเสมอภาคและเท่าเทียมกันทางสังคม** เพื่อเร่งกระจายโอกาสการพัฒนาและสร้างความมั่นคงให้ทั่วถึง ลดความเหลื่อมล้ำไปสู่สังคมที่เสมอภาคและเป็นธรรม กรอบแนวทางที่ต้องให้ความสำคัญ อาทิ

- (๑) การสร้างความมั่นคงและการลดความเหลื่อมล้ำทางด้านเศรษฐกิจและสังคม
- (๒) การพัฒนาระบบบริการและระบบบริหารจัดการสุขภาพ
- (๓) การสร้างสภาพแวดล้อมและนวัตกรรมที่เอื้อต่อการดำรงชีวิตในสังคมสูงวัย
- (๔) การสร้างความเข้มแข็งของสถาบันทางสังคมทุนทางวัฒนธรรมและความเข้มแข็งของชุมชน
- (๕) การพัฒนาการสื่อสารมวลชนให้เป็นกลไกในการสนับสนุนการพัฒนา

**๕. ยุทธศาสตร์ด้านการสร้างการเติบโตบนคุณภาพชีวิตที่เป็นมิตรต่อสิ่งแวดล้อม** เพื่อเร่งอนุรักษ์ฟื้นฟูและสร้างความมั่นคงของฐานทรัพยากรธรรมชาติ และมีความมั่นคงด้านน้ำ รวมทั้งมีความสามารถในการป้องกันผลกระทบและปรับตัวต่อการเปลี่ยนแปลงสภาพภูมิอากาศและภัยพิบัติธรรมชาติ และพัฒนามุ่งสู่การเป็นสังคมสีเขียว กรอบแนวทางที่ต้องให้ความสำคัญ อาทิ

- (๑) การจัดระบบอนุรักษ์ ฟื้นฟูและป้องกันการทำลายทรัพยากรธรรมชาติ
- (๒) การวางระบบบริหารจัดการน้ำให้มีประสิทธิภาพทั้ง ๒๕ ลุ่มน้ำ เน้นการปรับระบบการบริหารจัดการอุทกภัยอย่างบูรณาการ
- (๓) การพัฒนาและใช้พลังงานที่เป็นมิตรกับสิ่งแวดล้อม
- (๔) การพัฒนาเมืองอุตสาหกรรมเชิงนิเวศและเมืองที่เป็นมิตรกับสิ่งแวดล้อม
- (๕) การร่วมลดปัญหาโลกร้อนและปรับตัวให้พร้อมกับการเปลี่ยนแปลงสภาพภูมิอากาศ
- (๖) การใช้เครื่องมือทางเศรษฐศาสตร์และนโยบายการคลังเพื่อสิ่งแวดล้อม

**๖. ยุทธศาสตร์ด้านการปรับสมดุลและพัฒนาระบบ** การบริหารจัดการภาครัฐ เพื่อให้หน่วยงานภาครัฐมีขนาดที่เหมาะสมกับบทบาทภารกิจ มีสมรรถนะสูง มีประสิทธิภาพและประสิทธิผลกระจายบทบาทภารกิจไปสู่ท้องถิ่นอย่างเหมาะสม มีธรรมาภิบาลกรอบแนวทางที่ต้องให้ความสำคัญ อาทิ

- (๑) การปรับปรุงโครงสร้าง บทบาท ภารกิจของหน่วยงานภาครัฐ ให้มีขนาดที่เหมาะสม
- (๒) การวางระบบบริหารราชการแบบบูรณาการ
- (๓) การพัฒนาระบบบริหารจัดการกำลังคนและพัฒนาบุคลากรภาครัฐ
- (๔) การต่อต้านการทุจริตและประพฤติมิชอบ
- (๕) การปรับปรุงกฎหมายและระเบียบต่างๆให้ทันสมัย เป็นธรรมและเป็นสากล
- (๖) การพัฒนาระบบการให้บริการประชาชนของหน่วยงานภาครัฐ
- (๗) การปรับปรุงการบริหารจัดการรายได้และรายจ่ายของภาครัฐ

#### กลไกการขับเคลื่อนกระบวนการพัฒนา

ยุทธศาสตร์ชาติจะเป็นแผนแม่บทหลักในการพัฒนาประเทศเพื่อให้ส่วนราชการและหน่วยงานต่างๆ ใช้เป็นแนวทางในการจัดทำแผนยุทธศาสตร์การพัฒนาประเทศในด้านต่างๆ อาทิ แผนพัฒนาเศรษฐกิจและสังคมแห่งชาติ

แผนเฉพาะด้านต่างๆ เช่น ด้านความมั่นคง เศรษฐกิจ การศึกษา ศิลปวัฒนธรรม ฯลฯ แผนปฏิบัติการในระดับกระทรวง และในระดับพื้นที่ ให้มีความสอดคล้องกันตามห้วงเวลานอกจากนี้ยุทธศาสตร์ชาติจะใช้เป็นกรอบในการจัดสรรงบประมาณและทรัพยากรอื่นๆ ของประเทศ เพื่อขับเคลื่อนการพัฒนาอย่างมีเอกภาพให้บรรลุเป้าหมาย โดยจะต้องอาศัย การประสานความร่วมมือจากหลายภาคส่วน ภายใต้ระบบประชาธิปไตย คือ ความร่วมมือของภาครัฐภาคเอกชน ภาค ประชาชนและประชาสังคม ทั้งนี้ รัฐธรรมนูญแห่งราชอาณาจักรไทยจะได้มีการกำหนดเกี่ยวกับบทบาทของยุทธศาสตร์ ชาติและแนวทางในการน่ายุทธศาสตร์ชาติไปสู่การปฏิบัติ เพื่อที่ส่วนราชการและหน่วยงานต่างๆ จะสามารถขับเคลื่อน การพัฒนาได้อย่างต่อเนื่องและบูรณาการ

### ปัจจัยความสำเร็จของยุทธศาสตร์ชาติ

**๑. สาระของยุทธศาสตร์ชาติ** กำหนดวิสัยทัศน์ระยะยาวที่ชัดเจน มีการกำหนดเป้าหมายและ ภาพในอนาคตของประเทศที่ชัดเจนและเป็นที่ยอมรับ รัฐบาลและยอมรับเป็นเจ้าของร่วมกันสามารถถ่ายทอดเป้าหมายของ ยุทธศาสตร์ชาติ สู่เป้าหมายเฉพาะด้านต่างๆ ตามระยะเวลาเป็นช่วงๆ ของหน่วยงานปฏิบัติได้ และมีการกำหนดตัวชี้วัดที่ สามารถวัดผลสัมฤทธิ์ได้

**๒. ระบบและกฎหมาย** มีกฎหมายรองรับ มีกลไกเชื่อมโยงกับแผนพัฒนาเศรษฐกิจและสังคม แห่งชาติและแผนในระดับต่างๆ เพื่อให้ส่วนราชการน่ายุทธศาสตร์ชาติไปปฏิบัติ รวมทั้งกรอบกฎหมายด้านการจัดสรร งบประมาณ ให้สามารถระดมทรัพยากรเพื่อผลักดันขับเคลื่อนการดำเนินการตามยุทธศาสตร์ชาติอย่างมีบูรณาการ และ กรอบกฎหมายที่จะกำหนดให้การดำเนินการตามยุทธศาสตร์ชาติมีความต่อเนื่อง รวมทั้งมีระบบการติดตามและ ประเมินผลอย่างเป็นระบบในทุกระดับ

**๓. กลไกสู่การปฏิบัติ** มีกลไกที่สอดรับ/สอดคล้องตั้งแต่ระดับการจัดท่ายุทธศาสตร์ การนำไปสู่ การปฏิบัติ และการติดตามประเมินผล รวมทั้งมีกลไกในการกำกับดูแล บริหารจัดการและการขับเคลื่อนยุทธศาสตร์ชาติสู่ การปฏิบัติอย่างมีประสิทธิภาพและหน่วยงานปฏิบัติจะต้องมีความเข้าใจ สามารถกำหนดแผนงานโครงการให้สอดคล้อง กับเป้าหมายที่กำหนดไว้ในยุทธศาสตร์ชาติ

#### ๑.๒ แผนพัฒนาเศรษฐกิจและสังคมแห่งชาติ ฉบับที่ ๑๒

การจัดทำแผนพัฒนาขององค์การบริหารส่วนตำบลมีความสัมพันธ์และสอดคล้องกับแผนยุทธศาสตร์ พัฒนาขององค์กรปกครองส่วนท้องถิ่น โดยแผนยุทธศาสตร์การพัฒนาจะต้องสอดคล้องกับแผนพัฒนาเศรษฐกิจและ สังคมแห่งชาติ แต่ทั้งนี้ แผนพัฒนาเศรษฐกิจและสังคมแห่งชาติ ฉบับที่ ๑๑ (พ.ศ. ๒๕๕๕ - ๒๕๕๙) ได้สิ้นสุดลงและการ จัดทำแผนพัฒนาเศรษฐกิจและสังคมแห่งชาติ ฉบับที่ ๑๒ อยู่ระหว่างการเสนอร่างแผนซึ่งได้กำหนดยุทธศาสตร์เอาไว้ แล้ว

ดังนั้น เพื่อให้การจัดทำแผนพัฒนาท้องถิ่น (พ.ศ. ๒๕๖๑ - ๒๕๖5) ขององค์การบริหารส่วนตำบลสุโสะ มีความสอดคล้องกับทิศทางแผนพัฒนาเศรษฐกิจและสังคมแห่งชาติ ฉบับที่ ๑๒ เทศบาล จึงได้จัดทำแผนที่สอดคล้องกับ แผนพัฒนาเศรษฐกิจและสังคมแห่งชาติ ฉบับที่ ๑๒ ซึ่งมีทั้งหมด ๑๐ ยุทธศาสตร์ ดังนี้

**ยุทธศาสตร์ที่ ๑** การเสริมสร้างและพัฒนาศักยภาพทุนมนุษย์

**ยุทธศาสตร์ที่ ๒** การสร้างความเป็นธรรมลดความเหลื่อมล้ำในสังคม

- ยุทธศาสตร์ที่ ๓** การสร้างความเข้มแข็งทางเศรษฐกิจและแข่งขันได้อย่างยั่งยืน
- ยุทธศาสตร์ที่ ๔** การเติบโตที่เป็นมิตรกับสิ่งแวดล้อมเพื่อพัฒนาอย่างยั่งยืน
- ยุทธศาสตร์ที่ ๕** การเสริมสร้างความมั่นคงแห่งชาติเพื่อการพัฒนาประเทศสู่ความมั่งคั่งและยั่งยืน
- ยุทธศาสตร์ที่ ๖** การบริหารจัดการในภาครัฐ การป้องกันการทุจริตประพฤตมิชอบและธรรมาภิบาลในสังคมไทย
- ยุทธศาสตร์ที่ ๗** การพัฒนาโครงสร้างพื้นฐานและระบบโลจิสติกส์
- ยุทธศาสตร์ที่ ๘** การพัฒนาวิทยาศาสตร์ เทคโนโลยี วิจัย และนวัตกรรม
- ยุทธศาสตร์ที่ ๙** การพัฒนาภาค เมือง และพื้นที่เศรษฐกิจ
- ยุทธศาสตร์ที่ ๑๐** ความร่วมมือระหว่างประเทศเพื่อการพัฒนา

## ๑. กรอบแนวคิดและหลักการ

ในช่วงของแผนพัฒนาเศรษฐกิจและสังคมแห่งชาติฉบับที่ ๑๒ (พ.ศ. ๒๕๖๐ – ๒๕๖๔) ประเทศไทยจะยังคงประสบภาวะแวดล้อมและบริบทของการเปลี่ยนแปลงต่างๆ ที่อาจก่อให้เกิดความเสี่ยงทั้งจากภายในและภายนอกประเทศ อาทิ กระแสการเปิดเศรษฐกิจเสรี ความท้าทายของเทคโนโลยีใหม่ๆ การเข้าสู่สังคมผู้สูงอายุ การเกิดภัยธรรมชาติที่รุนแรง ประกอบกับสภาวะการณ์ด้านต่างๆ ทั้งเศรษฐกิจ สังคม ทรัพยากรธรรมชาติและสิ่งแวดล้อมของประเทศในปัจจุบันที่ยังคงประสบปัญหาในหลายด้าน เช่น ปัญหาสภาพการผลิตความสามารถในการแข่งขัน คุณภาพการศึกษา ความเหลื่อมล้ำทางสังคม เป็นต้น ทำให้การพัฒนาในช่วงแผนพัฒนาฯ ฉบับที่ ๑๒ จึงจำเป็นต้องยึดกรอบแนวคิดและหลักการในการวางแผนที่สำคัญ ดังนี้

- (๑) การน้อมนำและประยุกต์ใช้หลักปรัชญาของเศรษฐกิจพอเพียง
- (๒) คนเป็นศูนย์กลางของการพัฒนาอย่างมีส่วนร่วม
- (๓) การสนับสนุนและส่งเสริมแนวคิดการปฏิรูปประเทศ และ
- (๔) การพัฒนาสู่ความมั่นคง มั่งคั่ง ยั่งยืน สังคมอยู่ร่วมกันอย่างมีความสุข

## ๒. สถานะของประเทศ

### ๒.๑ ด้านเศรษฐกิจ

๒.๑.๑ ๓ ปีแรกของแผนพัฒนาฯ ฉบับที่ ๑๑ เริ่มแสดงให้เห็นถึงข้อจำกัดในการขยายตัวทางเศรษฐกิจ แม้ว่าเศรษฐกิจของไทยในระยะที่ผ่านมา (ยกเว้นช่วงวิกฤตการณ์ทางเศรษฐกิจ ปี ๒๕๔๐-๒๕๔๑) จะขยายตัวได้ดีเฉลี่ยประมาณร้อยละ ๕ ต่อปี จนทำให้รายได้ประชาชาติต่อหัว (GNP Per Capita) ในปี ๒๕๕๗ มาตรฐานที่ประมาณ ๑๙๖,๒๔๐ บาท หรือประมาณ ๖,๐๔๑ ดอลลาร์ สรอ. ต่อคนต่อปี ซึ่งทำให้ประเทศไทยได้ขยับฐานะขึ้นมาเป็นประเทศรายได้ปานกลางขั้นสูง (Upper Middle Income Country) แต่ในระยะ ๘ ปีที่ผ่านมาการขยายตัวทางเศรษฐกิจชะลอตัวลงและมีความผันผวน โดยขยายตัวเฉลี่ยเพียงร้อยละ ๓.๒ ชะลอจากร้อยละ ๕.๗ ในช่วงแผนพัฒนาฯ ฉบับที่ ๙ ซึ่งต่ำกว่าศักยภาพของระบบเศรษฐกิจและต่ำกว่าระดับที่จะทำให้ประเทศไทยหลุดจากกับดักประเทศรายได้ปานกลางในระยะเวลานี้ อนาคต โดยสาเหตุที่สำคัญประการหนึ่งมาจากการชะลอตัวของการลงทุนโดยรวมอย่างต่อเนื่อง ดังจะเห็นได้จาก สัดส่วน

การลงทุนรวมต่อผลิตภัณฑ์มวลรวมในประเทศ (Gross Domestic Product : GDP) ลดจากร้อยละ ๔๑.๓ ในช่วงปี ๒๕๓๔ – ๒๕๓๙ เป็นร้อยละ ๒๕.๕ ในช่วงปี ๒๕๔๓ – ๒๕๕๗ นอกจากนี้ เมื่อเทียบกับประเทศอื่นๆ ในภูมิภาค จะพบว่าอัตราการขยายตัวของการลงทุนของไทยโดยเฉลี่ยในช่วงปี ๒๕๔๓ – ๒๕๕๗ อยู่ที่ประมาณร้อยละ ๔.๙ ต่ำกว่า สิงคโปร์และมาเลเซียซึ่งมีระดับการพัฒนาที่สูงกว่าไทย

**๒.๒.๒ การปรับโครงสร้างการผลิตสู่ประเทศรายได้ปานกลางขั้นสูง แต่ความสามารถในการแข่งขันเริ่มลดลง** โครงสร้างการผลิตของไทยได้เปลี่ยนผ่านจากภาคเกษตรไปสู่ภาคอุตสาหกรรมและบริการมากขึ้น (สัดส่วนของภาคเกษตร อุตสาหกรรม และบริการในปี ๒๕๕๓ ที่ระดับร้อยละ ๙.๙ ๒๕.๔ และ ๖๔.๗ เป็นร้อยละ ๗.๒ ๒๘.๕ และ ๖๔.๓ ในปี ๒๕๕๗ ตามลำดับ) โดยภาคอุตสาหกรรมได้มีการสั่งสมองค์ความรู้และเทคโนโลยีอย่างต่อเนื่อง ทำให้มีการพัฒนาจากอุตสาหกรรมขั้นปฐมภายใต้การบริหารจัดการของเงินทุนต่างชาติมาเป็นอุตสาหกรรมพื้นฐาน (Supporting Industry) และอุตสาหกรรมที่มีเทคโนโลยีสูงขึ้นภายใต้เครือข่ายของบริษัทแม่ในต่างชาติและของนักลงทุนไทยที่มีสัดส่วนสูงขึ้น จนประเทศไทยกลายเป็นประเทศรายได้ปานกลางขั้นสูง ขณะเดียวกันก็มีการเคลื่อนย้ายแรงงานจากภาคเกษตรไปยังภาคอุตสาหกรรมและบริการที่มีประสิทธิภาพการผลิตสูงกว่า ทำให้ผลิตภาพแรงงานในระยะที่ผ่านมายังเพิ่มในระดับที่น่าพอใจแต่การชะลอตัวของกำลังแรงงานและการเพิ่มผลิตภาพการผลิตของกำลังแรงงานเป็นไปอย่างล่าช้า ประกอบกับผลิตภาพการผลิตของปัจจัยการผลิตรวม (Total Factor Productivity : TFP) ที่ลดลงทำให้ความสามารถในการแข่งขันระหว่างประเทศในระยะหลังลดลงซึ่งสะท้อนมาที่ปริมาณการส่งออกรวมขยายตัวช้าลงจากร้อยละ ๙.๗ ต่อปีในช่วงแผนพัฒนาฯ ฉบับที่ ๙ (พ.ศ. ๒๕๔๕-๒๕๔๙) เป็นเฉลี่ยร้อยละ ๑.๑ ในช่วง ๓ ปีของแผนพัฒนาฯ ฉบับที่ ๑๑ (พ.ศ. ๒๕๕๕-๒๕๕๙)

**๒.๑.๓ ผลิตภาพการผลิตของปัจจัยการผลิตรวม (TFP) ยังคงอยู่ในระดับต่ำทำให้ขาดพลังในการขับเคลื่อนการขยายตัวทางเศรษฐกิจให้หลุดพ้นจากการเป็นประเทศรายได้ปานกลาง** ซึ่งต้องอาศัยการผลิตที่มีเทคโนโลยีและนวัตกรรมการผลิตที่เป็นของตนเองมากขึ้น แม้ว่าการขยายตัวของผลิตภาพการผลิตรวมในช่วงก่อนแผนพัฒนาฯ ฉบับที่ ๑๐ จะอยู่ในระดับที่น่าพอใจก็ตาม แต่มีแนวโน้มลดลงในระยะ ๘ ปี ที่ผ่านมา และยังมีค่าช้าเมื่อเทียบกับประเทศที่เริ่มพัฒนาประเทศในช่วงเวลาเดียวกันและสามารถยกระดับการพัฒนาประเทศเข้าสู่การเป็นประเทศรายได้สูงในช่วงก่อนหน้านี้ ทั้งนี้การขยายตัวของ

ผลิตภาพการผลิตรวม ลดจากร้อยละ ๓.๓๒ ในช่วงแผนพัฒนาฯ ฉบับที่ ๙ เป็นร้อยละ ๒.๐๕ ในช่วงครึ่งแรกของแผนพัฒนาฯ ฉบับที่ ๑๑ ทำให้ประเทศไทยจำเป็นต้องให้ความสำคัญกับการพัฒนาเทคโนโลยีและนวัตกรรมการผลิตเพิ่มการลงทุนเพื่อเพิ่มประสิทธิภาพของระบบเศรษฐกิจ และเพิ่มแรงขับเคลื่อนจากผลิตภาพการผลิตของปัจจัยแรงงาน

**๒.๑.๔ การลดลงของความแข็งแกร่งด้านเสถียรภาพทางเศรษฐกิจจะเป็นอุปสรรคต่อการแก้ไขปัญหาเชิงโครงสร้าง การรองรับเงื่อนไขในระบบเศรษฐกิจโลก และการดำเนินนโยบายและการบริหารจัดการเศรษฐกิจในอนาคต** แม้ว่าเศรษฐกิจไทยจะประสบปัญหาเสถียรภาพทางเศรษฐกิจรุนแรงถึงสองครั้งในปี ๒๕๒๔ และ ๒๕๔๐ แต่การให้ความสำคัญกับการรักษาวินัยทางการเงินและการคลังทำให้เสถียรภาพของเศรษฐกิจไทยอยู่ในเกณฑ์ที่แข็งแกร่ง โดยเฉพาะเมื่อเทียบกับประเทศที่มีระดับการพัฒนาในระดับใกล้เคียงกันอย่างไรก็ตาม เสถียรภาพทางเศรษฐกิจซึ่งเป็นจุดแข็งของเศรษฐกิจไทยและเอื้ออำนวยต่อการขยายตัวทางเศรษฐกิจมาอย่างต่อเนื่องเริ่มมีสัญญาณที่จะ



เป็นข้อจำกัดต่อการขยายตัวทางเศรษฐกิจในระยะยาวมากขึ้น โดยเฉพาะหนี้สาธารณะซึ่งเพิ่มขึ้นจากเฉลี่ยร้อยละ ๓๗.๙ ในช่วงแผนพัฒนาฯ ฉบับที่ ๑๐ เป็นร้อยละ ๔๒.๒ ในช่วง ๓ ปีแรกของแผนพัฒนาฯ ฉบับที่ ๑๑ ซึ่งชี้ให้เห็นว่าแม้จะอยู่ภายใต้กรอบวินัยทางการคลังแต่มีแนวโน้มเพิ่มขึ้นจากผลของการดำเนินมาตรการกระตุ้นเศรษฐกิจระยะสั้นในระยะที่ผ่านมาและจะเป็นข้อจำกัดต่อการใช้จ่ายมาตรการทางการคลังในการกระตุ้นเศรษฐกิจและการพัฒนาคุณภาพการขยายตัวทางเศรษฐกิจในระยะต่อไป

**๒.๑.๕ อันดับความสามารถในการแข่งขันโดยรวมยังปรับตัวดีขึ้นไม่มากนัก** เนื่องจากต่างประเทศมีพลังการขับเคลื่อนมากกว่าไทย และประเทศไทยอยู่ในสถานการณ์การแข่งขันที่อยู่ตรงกลางระหว่างประเทศที่มีความได้เปรียบด้านต้นทุนแรงงานและการผลิต และประเทศที่มีความก้าวหน้าและความสามารถในการแข่งขันทางนวัตกรรมและความคิดสร้างสรรค์ โดยในปี พ.ศ. ๒๕๕๗ WEF (World Economic Forum) ได้จัดอันดับความสามารถในการแข่งขันของประเทศไทยเป็นอันดับที่ ๓๑ จาก ๑๔๔ ประเทศ และในปี พ.ศ. ๒๕๕๗ IMD (International Institute for Management Development) ได้จัดอันดับไว้ที่ ๓๐ จาก ๖๑ ประเทศชั้นนำ ในขณะที่ผลการวิจัยประเทศที่มีความสะดวกในการเข้าไปประกอบธุรกิจประจำปี ๒๕๕๘ หรือ Ease of Doing Business ๒๐๑๕ ซึ่งดำเนินการโดยธนาคารโลกนั้นประเทศไทยได้รับการจัดให้อยู่ในอันดับที่ ๒๖ จาก ๑๘๙ ประเทศทั่วโลก

**๒.๑.๖ สถานการณ์การพัฒนาวิทยาศาสตร์ เทคโนโลยี วิจัย และนวัตกรรมของประเทศได้รับการยกระดับดีขึ้น** จากการฝึกกำลังของหน่วยงานด้านวิทยาศาสตร์ เทคโนโลยี วิจัย และนวัตกรรม และเชื่อมโยงให้เกิดความมั่นใจของภาคธุรกิจเอกชน แต่ยังคงอยู่ในระดับต่ำเมื่อเปรียบเทียบกับกลุ่มประเทศที่มีรายได้สูง โดยในปี ๒๕๕๗

อันดับความพร้อมด้านโครงสร้างพื้นฐานทางวิทยาศาสตร์อยู่ที่ ๔๗ และด้านเทคโนโลยีที่ ๔๔ จาก ๖๑ ประเทศที่จัดอันดับโดย IMD ลดลงเมื่อเทียบกับอันดับที่ ๓๗ และ ๔๓ ตามลำดับในปี ๒๕๕๑ และตลอดช่วงระยะเวลา ๑๔ ปีที่ผ่านมา (๒๕๔๓-๒๕๕๖) ค่าเฉลี่ยการลงทุนด้านการวิจัยและพัฒนาต่อ GDP ยังคงอยู่ในระดับร้อยละ ๐.๑๗ ต่อ GDP โดยในปี ๒๕๕๖ (ข้อมูลล่าสุด) ประเทศไทยมีการลงทุนด้านการวิจัยและพัฒนาเพิ่มขึ้นเป็นร้อยละ ๐.๔๘ ต่อ GDP โดยเป็นการลงทุนวิจัยและพัฒนาจากภาครัฐประมาณร้อยละ ๕๓ และจากภาคเอกชนประมาณร้อยละ ๔๗ ขณะที่ประเทศที่พัฒนาแล้ว เช่น เกาหลีใต้ ญี่ปุ่น สหรัฐอเมริกา ออสเตรเลีย มีค่าใช้จ่ายเพื่อการวิจัยและพัฒนาอยู่ที่ร้อยละ ๔.๐๓, ๓.๓๕, ๒.๗๙, และ ๒.๒๗ ต่อ GDP ในปี ๒๕๕๕ ตามลำดับ

ขณะเดียวกันบุคลากรด้านการวิจัยและพัฒนาของประเทศยังมีจำนวนไม่เพียงพอต่อการส่งเสริมการพัฒนาวิทยาศาสตร์ เทคโนโลยี วิจัย และนวัตกรรมในระดับก้าวหน้า โดยในปี ๒๕๕๖ บุคลากรด้านการวิจัยและพัฒนา มีจำนวน ๑๑ คนต่อประชากร ๑๐,๐๐๐ คน ซึ่งเมื่อเปรียบเทียบกับประเทศพัฒนาแล้ว ส่วนใหญ่จะอยู่ที่ระดับ ๒๐-๓๐ คนต่อประชากร ๑๐,๐๐๐ คน

**๒.๑.๗ สถานการณ์ด้านโครงสร้างพื้นฐานยังคงมีปัญหาในหลายๆ ด้าน** ประกอบด้วยรูปแบบการขนส่งยังไม่สามารถปรับเปลี่ยนจากทางถนนเป็นทางน้ำและทางรางได้ตามเป้าหมายและยังขาดการพัฒนาคุณภาพการให้บริการ การบริหารจัดการกิจการประปาอย่างขาดเอกภาพ การให้บริการน้ำประปายังกระจุกในเขตนครหลวงและเขตเมืองหลักในภูมิภาค และมีแหล่งน้ำดิบไม่เพียงพอ การให้บริการ ICT ยังไม่ทั่วถึงกระจุกตัวอยู่ในเมือง และมีราคาค่อนข้างสูง ประสิทธิภาพการใช้พลังงานของประเทศมีแนวโน้มลดลงเล็กน้อยและยังคงเผชิญกับความเสี่ยงด้านความมั่นคงทั้งใน

ระยะสั้นและระยะยาว นอกจากนั้น การส่งเสริมการวิจัยและพัฒนาเทคโนโลยีและการพัฒนานวัตกรรมด้านพลังงานและ ICT อยู่ในระดับต่ำและมีข้อจำกัด ยังไม่สามารถ

พัฒนาต่อยอดในเชิงพาณิชย์ได้อย่างเป็นรูปธรรมนอกจากนี้ ด้านบุคลากรและการบริหารจัดการ รวมทั้งกฎหมายที่เกี่ยวข้องกับการบริหารจัดการด้านโครงสร้างพื้นฐานยังขาดประสิทธิภาพ โดยเฉพาะการคุ้มครองทรัพย์สินทางปัญญา การทำธุรกรรมอิเล็กทรอนิกส์ การรักษาความปลอดภัย และข้อจำกัดต่อการทำธุรกิจใหม่และการประกอบกิจการในต่างประเทศ ตลอดจนบุคลากรด้านโลจิสติกส์ยังขาดความรู้และทักษะเฉพาะด้านที่ตรงต่อความต้องการของอุตสาหกรรม เช่น ความรู้ด้านภาษา ความรู้ด้านเทคโนโลยี และความรู้ในการดำเนินธุรกิจต่างประเทศ เป็นต้น

## ๒.๒ ด้านสังคม

๒.๒.๑ โครงสร้างประชากรเปลี่ยนแปลงเข้าสู่การเป็นสังคมสูงวัย แต่ยังคงมีปัญหาทั้งในเชิงปริมาณ และคุณภาพของประชากรในทุกช่วงวัย เนื่องจากปัจจัยหลักๆ ได้แก่

(๑) ประชากรวัยเด็กของไทยมีจำนวนลดลงอย่างรวดเร็ว มีพัฒนาการไม่สมวัยและการตั้งครรรภ์ในกลุ่มวัยรุ่นที่มีแนวโน้มเพิ่มขึ้น อัตราการเจริญพันธุ์รวมลดลงจาก ๖.๓ คน ในช่วงปี ๒๕๐๗-๒๕๐๘ เป็น ๑.๖๒ คน ในช่วงปี ๒๕๔๘-๒๕๕๕ และคาดว่าในปี ๒๕๘๓ จะลดลงเหลือเพียง ๑.๓ คน

(๒) กำลังแรงงานมีแนวโน้มลดลง และแรงงานกว่าร้อยละ ๓๐ เป็นประชากรกลุ่มเจนเอเรชั่น Y (Gen Y)\* ขณะที่ผลิตภาพแรงงานยังเพิ่มขึ้นช้า ซึ่งจะเป็ข้อจำกัดต่อการพัฒนาในระยะต่อไป กำลังแรงงานของไทยมีจำนวน ๓๘.๙ ล้านคนในช่วงปี ๒๕๕๕-๒๕๕๗ และเริ่มลดลงร้อยละ ๐.๑ ในปี ๒๕๕๖ และร้อยละ ๐.๒ ในปี ๒๕๕๗ ขณะที่ผลิตภาพแรงงานเฉลี่ยเพิ่มขึ้นร้อยละ ๒.๒ ต่อปีในช่วง ๑๐ ปีที่ผ่านมา (ปี ๒๕๔๘-๒๕๕๗) แต่ยังต่ำกว่าประเทศเพื่อนบ้าน เช่น มาเลเซีย ๑ เท่าตัว และสิงคโปร์ ๕ เท่าตัว และกำลังแรงงานกว่าร้อยละ ๖๕.๑ มีการศึกษาระดับมัธยมต้นและต่ำกว่า นอกจากนี้ กำลังแรงงานกลุ่มเจนเอเรชั่นวาย ซึ่งมีจำนวนร้อยละ ๒๗ ของประชากรในปี ๒๕๕๓ มีลักษณะความเป็นปัจเจกสูง ไม่ให้ความสำคัญกับการมีครอบครัว ส่งผลต่อรูปแบบการประกอบอาชีพและอัตราการเจริญพันธุ์รวมของประเทศในอนาคต

(๓) กลุ่มผู้สูงอายุวัยกลางและวัยปลายมีแนวโน้มเพิ่มสูงขึ้น สะท้อนถึงภาระค่าใช้จ่ายด้านสุขภาพที่เพิ่มมากขึ้น ขณะที่ผู้สูงอายุจำนวนมากยังมีรายได้ไม่เพียงพอในการยังชีพ ผู้สูงอายุมีแนวโน้มเพิ่มขึ้นจาก ๑๐.๓ ล้านคน (ร้อยละ ๑๖.๒) ในปี ๒๕๕๕ เป็น ๒๐.๕ ล้านคน (ร้อยละ ๓๒.๑) ในปี ๒๕๘๓ การเพิ่มขึ้นของผู้สูงอายุวัยกลางและวัยปลายจะส่งผลต่อภาระค่าใช้จ่ายในการดูแลที่เพิ่มสูงขึ้น แม้ผู้สูงอายุมีส่วนร่วมในกำลังแรงงานเพิ่มขึ้น แต่มีรายได้ไม่เพียงพอกับค่าใช้จ่าย เนื่องจากมีการออมน้อย และแหล่งรายได้หลักร้อยละ ๗๘.๕ ของรายได้ทั้งหมดมาจากการเกื้อหนุนของบุตร

๒.๒.๒ คราวเรือนไทยโดยเฉลี่ยมีขนาดลดลงและรูปแบบของครอบครัวเปลี่ยนแปลงมีหลากหลายรูปแบบมากขึ้น อัตราการเจริญพันธุ์ที่ลดลงส่งผลให้ขนาดครัวเรือนโดยเฉลี่ยลดลงจาก ๓.๖ คน ในปี ๒๕๔๓ เหลือ ๓ คน ในปี ๒๕๕๖ โดยครัวเรือนเดี่ยว ครัวเรือน ๑ รุ่น และครัวเรือนแหงกลางมีการขยายตัวมากที่สุดในช่วงปี ๒๕๔๓-๒๕๕๖ ส่งผลให้ความสัมพันธ์ทางสังคมและครอบครัวเปลี่ยนแปลงไปทำให้ครอบครัวเสี่ยงต่อการล่มสลาย

๒.๒.๓ คนไทยยังมีปัญหาเชิงคุณภาพทั้งด้านสุขภาพ การเรียนรู้ และคุณธรรมจริยธรรม โดยคนไทยมีอายุคาดเฉลี่ยสูงขึ้น อายุคาดเฉลี่ยเมื่อแรกเกิดของคนไทย ปี ๒๕๕๗ เพศชาย ๗๑.๓ ปี เพศหญิง ๗๘.๒ ปี แต่เสียชีวิต

ก่อนวัยอันควรจากโรคและการบาดเจ็บ เนื่องจากโรคไม่ติดต่อและอุบัติเหตุ อย่างไรก็ตาม คนไทยได้รับโอกาสทางการศึกษาสูงขึ้น จำนวนปีการศึกษาเฉลี่ยของประชากรวัยแรงงานอายุ ๑๕.๕๙ ปี เพิ่มขึ้นอย่างต่อเนื่อง โดยช่วงปี ๒๕๕๑-๒๕๕๖ มีการศึกษาเฉลี่ย ๘.๙ ปี ขณะที่คุณภาพการศึกษาอยู่ในระดับต่ำ สะท้อนได้จากคะแนนผลสัมฤทธิ์ทางการเรียนของนักเรียนชั้นพื้นฐาน (O-NET) ในปี ๒๕๕๖ มีค่าเฉลี่ยต่ำกว่าร้อยละ ๕๐ นอกจากนี้ คนไทยส่วนใหญ่มีปัญหาด้านคุณธรรมจริยธรรม โดยผลการวิจัยและการสำรวจต่างๆ พบว่าปัญหาสำคัญที่สุด คือ ความซื่อสัตย์สุจริต และการทุจริตคอร์รัปชัน โดยเห็นว่าต้องส่งเสริมคุณธรรมจริยธรรมในสังคมไทยเร่งด่วน

**๒.๒.๔ สถานการณ์ความยากจนมีแนวโน้มลดลง แต่ยังคงมีความเหลื่อมล้ำของการกระจายรายได้** สัดส่วนคนจนลดลงอย่างต่อเนื่องจากร้อยละ ๔๒ ในปี ๒๕๔๓ เหลือร้อยละ ๑๐.๙ ในปี ๒๕๕๖ แต่ความยากจนยังกระจุกตัวหนาแน่นในภาคตะวันออกเฉียงเหนือและภาคเหนือ ขณะที่ความเหลื่อมล้ำด้านรายได้มีแนวโน้มดีขึ้นเล็กน้อย ค่าสัมประสิทธิ์ความไม่เสมอภาค (Gini Coefficient) ด้านรายได้ลดลงจาก ๐.๔๘๔ ในปี ๒๕๕๔ เหลือ ๐.๔๖๕ ในปี ๒๕๕๖ อย่างไรก็ตามความแตกต่างของรายได้ระหว่างกลุ่มคนรวยที่สุดกับกลุ่มคนจนที่สุดแตกต่างกันถึง ๓๔.๙ เท่า ในปี ๒๕๕๖ โดยกลุ่มคนรวยที่สุดร้อยละ ๑๐ ถือครองรายได้สูงถึงร้อยละ ๓๖.๘ ของรายได้ทั้งหมด ขณะที่กลุ่มคนจนที่สุดร้อยละ ๑๐ ถือครองรายได้เพียงร้อยละ ๑.๑ สาเหตุพื้นฐานที่สำคัญจากโครงสร้างเศรษฐกิจที่ไม่สมดุล ส่งผลให้การกระจายประโยชน์ของการพัฒนาไปยังกลุ่มคนต่างๆ ในสังคมไม่ทั่วถึง\* ประชากรที่เกิดช่วงปี ๒๕๕๕-๒๕๕๖

**๒.๒.๕ ความเหลื่อมล้ำระหว่างกลุ่มคนยังคงเป็นปัญหาสำคัญของสังคมไทย** อันเนื่องมาจาก

(๑) ความเหลื่อมล้ำด้านสินทรัพย์ทั้งด้านการเงินและการถือครองที่ดินยังคงกระจุกตัวอยู่ในกลุ่มคนเพียงส่วนน้อย โดยเฉพาะอย่างยิ่งการถือครองที่ดินโดยกลุ่มผู้ถือครองที่ดินร้อยละ ๒๐ มีการถือครองที่ดินมากที่สุด มีสัดส่วนการถือครองที่ดินสูงกว่ากลุ่มผู้ถือครองที่ดินร้อยละ ๒๐ ที่มีการถือครองที่ดินน้อยที่สุด ๓๒๕.๗ เท่า เนื่องจากปัญหากรรมสิทธิ์ที่ดิน และการขาดประสิทธิภาพในการบริหารจัดการที่ดินว่างเปล่าของภาครัฐ

(๒) เด็กยากจนยังเข้าไม่ถึงการศึกษาขั้นพื้นฐาน ขณะที่โอกาสในการเข้าถึงการศึกษาในระดับปริญญาตรียังมีความแตกต่างกันตามฐานะของกลุ่มประชากร ระหว่างเขตเมือง-ชนบทและระหว่างภูมิภาค มีปัจจัยหลักมาจากปัญหาเรื่องค่าครองชีพและการเดินทางไปศึกษา โดยกลุ่มประชากรร้อยละ ๑๐ ที่มีฐานะความเป็นอยู่ดีที่สุดในปี ๒๕๕๖ มีโอกาสเข้าถึงการศึกษาระดับปริญญาตรีมากกว่ากลุ่มประชากรร้อยละ ๑๐ ที่มีฐานะความเป็นอยู่ด้อยที่สุดประมาณ ๑๙.๑ เท่า นักศึกษาในเขตเมืองมีโอกาสสูงกว่านักศึกษาในเขตชนบทประมาณ ๒.๒ เท่า

(๓) คุณภาพการให้บริการสาธารณสุขยังคงมีความเหลื่อมล้ำกันระหว่างภูมิภาค โดยเฉพาะการกระจายทรัพยากรทางการแพทย์และสาธารณสุข อาทิ จากการสำรวจทรัพยากรสาธารณสุขในปี ๒๕๕๖ พบว่าอัตราส่วนแพทย์ต่อประชากรระหว่างกรุงเทพฯ และภาคตะวันออกเฉียงเหนือต่างกันถึง ๓.๖ เท่า

(๔) ความเหลื่อมล้ำการเข้าถึงการคุ้มครองทางสังคมของแรงงาน แรงงานอิสระเข้าถึงการคุ้มครองมากขึ้น จากการเข้าถึงการประกันตนตามมาตรา ๕๐ ที่เพิ่มขึ้นจาก ๑.๒๙ ล้านคน ในปี ๒๕๕๕ เป็น ๒.๔๗๑ ล้านคน ในปี ๒๕๕๗ ทำให้แรงงานในระบบมีสัดส่วนเพิ่มขึ้นเป็นร้อยละ ๔๒.๔ ในปี ๒๕๕๗ อย่างไรก็ตาม แรงงานในระบบได้รับค่าจ้างเฉลี่ยสูงกว่าแรงงานนอกระบบประมาณ ๒.๑ เท่า ในปี ๒๕๕๖

(๕) ความเหลื่อมล้ำด้านกระบวนการยุติธรรม เนื่องจากประชาชนไม่เข้าใจกฎหมาย เข้าไม่ถึงกระบวนการยุติธรรม และหน่วยงานในกระบวนการยุติธรรมขาดการบูรณาการในการทำงาน นอกจากนี้ ผู้มีรายได้น้อย

มักไม่ได้รับความเป็นธรรม ไม่สามารถต่อสู้คดีจากการที่ไม่สามารถรับภาระค่าใช้จ่ายในกระบวนการยุติธรรมและต้องใช้ระยะเวลายาวนาน

**๒.๒.๖ คนไทยมีความมั่นคงทางสังคมมากขึ้น** จากการที่คนไทยกว่าร้อยละ ๙๙.๙ ได้รับความคุ้มครองทางด้านสุขภาพ โดยอยู่ภายใต้ระบบประกันสุขภาพถ้วนหน้าร้อยละ ๗๓.๘ ระบบประกันสังคมร้อยละ ๑๖.๗ และระบบสวัสดิการรักษายาบาลข้าราชการ/รัฐวิสาหกิจร้อยละ ๗.๑ ขณะที่ กลุ่มผู้ด้อยโอกาสมีหลักประกันทางรายได้มั่นคงขึ้น และมีความครอบคลุมมากขึ้น โดยในปี ๒๕๕๘ ผู้สูงอายุได้รับการสงเคราะห์เบี้ยยังชีพเพิ่มขึ้นเป็นแบบขั้นบันไดตามช่วงอายุ ๘.๓ ล้านคน จากผู้สูงอายุทั้งประเทศ ๑๐.๔ ล้านคน ส่วนผู้พิการได้รับเบี้ยยังชีพเพิ่มขึ้นเป็น ๘๐๐ บาท ครอบคลุมผู้พิการร้อยละ ๘๙.๕ และรัฐให้เงินอุดหนุนแก่เด็กด้อยโอกาสที่อยู่ในครอบครัวยากจนให้ได้รับการเลี้ยงดูที่มีคุณภาพภายใต้โครงการอุดหนุนเพื่อการเลี้ยงดูเด็กแรกเกิดอย่างไรก็ตาม สวัสดิการด้านที่อยู่อาศัยยังไม่ครอบคลุมกลุ่มผู้มีรายได้น้อยและผู้ยากไร้ แม้ว่ารัฐจัดสวัสดิการด้านที่อยู่อาศัยภายใต้โครงการต่างๆ แต่ปัจจุบันกลุ่มผู้มีรายได้น้อยและรายได้ปานกลางยังไม่มีกรรมสิทธิ์ในที่อยู่อาศัยถึง ๔.๕๔๔,๙๒๖ ครัวเรือน อย่างไรก็ตาม รัฐเริ่มให้ความสำคัญกับการพัฒนาที่อยู่อาศัยแก่ผู้สูงอายุโดยเฉพาะผู้มีรายได้น้อยและผู้ยากไร้

**๒.๒.๗ วัฒนธรรมอันดีงามของไทยเริ่มเสื่อมถอยและสังคมไทยมีแนวโน้มเป็นสังคมพหุวัฒนธรรมมากขึ้น** อาทิ การให้คุณค่ากับความสนุกสนาน และความสะดวกสบาย ละเลยเรื่องวินัย มีความเห็นแก่ตัว ไม่รู้จักเสียสละ ไม่เอื้อเฟื้อเผื่อแผ่ และขาดความรับผิดชอบ นอกจากนี้ยังมีแนวโน้มการเป็นสังคมพหุวัฒนธรรม โดยเฉพาะการเข้ามาของแรงงานต่างชาติดังกล่าวทำให้เกิดการนำเอาวัฒนธรรมต้นทางผสมผสานกับวัฒนธรรมท้องถิ่น

**๒.๒.๘ ความเข้มแข็งของชุมชนมีแนวโน้มที่ดีขึ้น** ชุมชนสามารถแก้ปัญหาและสนองตอบความต้องการของชุมชนด้วยตนเองได้ดีขึ้น โดยมีกระบวนการจัดทำแผนชุมชนที่ครอบคลุมทุกพื้นที่ และบูรณาการเป็นแผนตำบลเพื่อเชื่อมโยงกับแผนขององค์กรปกครองส่วนท้องถิ่น แผนพัฒนาอำเภอ และแผนพัฒนาจังหวัดเพื่อให้ได้รับการสนับสนุนทั้งในด้านองค์ความรู้และงบประมาณในกิจกรรมที่เกินความสามารถของชุมชน มีการรวมกลุ่มทำกิจกรรมทั้งด้านเศรษฐกิจ สังคม สิ่งแวดล้อมและเชื่อมโยงเป็นเครือข่ายเพิ่มขึ้นจาก ๑๔๒,๖๓๒ แห่งในปี ๒๕๕๕ เป็น ๑๕๒,๓๗๗ แห่ง ในปี ๒๕๕๖ ส่วนใหญ่เป็นกลุ่มธุรกิจชุมชนและอาชีพ ร้อยละ ๓๒.๕๑ ขององค์กรทั้งหมด และองค์กรการเงิน ร้อยละ ๒๖.๗๗

**๒.๒.๙ ความไม่ยอมรับในความคิดเห็นที่แตกต่างกันส่งผลให้เกิดความขัดแย้งในสังคม** ในช่วงระยะเวลากว่า ๑๐ ปีที่ผ่านมา ความขัดแย้งในเชิงความคิดเห็นทางการเมืองของกลุ่มต่างๆ ที่มีความรุนแรงมากขึ้นนำไปสู่ความสูญเสียต่อชีวิต ทรัพย์สิน และส่งผลกระทบต่อสภาพจิตใจของประชาชนทั้งทางตรงและทางอ้อม

### ๒.๓ ด้านทรัพยากรธรรมชาติและสิ่งแวดล้อม

**๒.๓.๑ ทรัพยากรธรรมชาติส่วนใหญ่ถูกนำไปใช้ในการพัฒนาจำนวนมาก ก่อให้เกิดความเสื่อมโทรมอย่างต่อเนื่องและเกิดปัญหาความขัดแย้งในการใช้ประโยชน์ทรัพยากรธรรมชาติมากขึ้น**

(๑) **พื้นที่ป่าไม้ลดลง** เนื่องจากจำนวนประชากรที่เพิ่มมากขึ้น ทำให้ความต้องการใช้ที่ดินเพื่อการผลิตทางการเกษตร การอยู่อาศัย และการพัฒนาโครงสร้างพื้นฐานเพิ่มมากขึ้นตามไปด้วย พื้นที่ป่าไม้จึงถูกบุกรุกทำลายมากขึ้น โดยพื้นที่ป่าไม้ลดลงจาก ๑๗๑.๐๒ ล้านไร่ หรือร้อยละ ๕๓.๓๓ ของพื้นที่ทั้งหมดของประเทศในปี ๒๕๐๔ เป็น ๑๐๒ ล้านไร่ หรือคิดเป็นร้อยละ ๓๑.๖ ในปี ๒๕๕๖

(๒) **ทรัพยากรดินเสื่อมโทรม ทำให้ความหลากหลายทางชีวภาพถูกคุกคามทรัพยากรดิน** และที่ดินมีปัญหาความเสื่อมโทรมของดินจากการใช้ประโยชน์ที่ไม่ถูกต้องตามหลักวิชาการ ดินเกษตรกรรมเสื่อมคุณภาพ การชะล้างพังทลายของดิน นอกจากนี้ ยังมีปัญหาพื้นที่สูงชันหรือพื้นที่ภูเขา ซึ่งมีข้อจำกัดในการนำไปใช้ประโยชน์ การใช้ทรัพยากรที่ดินของประเทศยังไม่มีประสิทธิภาพและขาดการบูรณาการของหน่วยงานที่เกี่ยวข้อง การบริหารจัดการที่ดินมีปัญหาความไม่เป็นธรรมและการกระจายสิทธิการถือครองที่ดิน ความหลากหลายทางชีวภาพกำลังตกอยู่ภายใต้ภาวะถูกคุกคาม โดยมีสาเหตุมาจากการสูญเสียระบบนิเวศป่าไม้อย่างต่อเนื่องเป็นเวลานาน

(๓) **ป่าชายเลนและระบบนิเวศชายฝั่งถูกทำลาย** และมีการเปลี่ยนสภาพไปใช้ประโยชน์อื่นๆ จำนวนมาก เช่น การเพาะเลี้ยงชายฝั่ง โดยเฉพาะการทำนากุ้ง การขยายตัวของเมืองและอุตสาหกรรม ทำให้พื้นที่ป่าชายเลนลดลงจากปี ๒๕๐๔ ที่มีพื้นที่ป่าชายเลนกว่า ๒.๓ ล้านไร่ เหลือเพียง ๑.๕ ล้านไร่ ในปี ๒๕๕๒ คิดเป็นการลดลงร้อยละ ๓๔.๘ ทำให้รัฐเริ่มมีนโยบายปกป้องป่าชายเลนอย่างจริงจัง โดยไม่อนุญาตการต่อสัมปทานบัตรทั้งหมดตั้งแต่ปี ๒๕๓๔ และห้ามการใช้ประโยชน์อื่นๆ อย่างไรก็ตาม ในระหว่างปี ๒๕๔๙-๒๕๕๔ พบว่า ป่าชายเลนมีสภาพดีขึ้น ในปี ๒๕๕๔ ผลผลิตประมงทะเลมีปริมาณเพียง ๑.๖๑ ล้านตัน ลดลงจากปี ๒๕๔๙ ที่มีปริมาณ ๒.๔๒ ล้านตัน ในขณะที่พื้นที่เพาะเลี้ยงสัตว์น้ำชายฝั่งของประเทศไทยยังคงขยายตัวอย่างต่อเนื่องจากปริมาณความต้องการสัตว์น้ำที่เพิ่มมากขึ้น

(๔) **การผลิตพลังงานในประเทศไม่เพียงพอกับความต้องการ แต่ประสิทธิภาพการใช้พลังงานดีขึ้น** ความต้องการใช้พลังงานของประเทศเพิ่มขึ้นตลอด ๓๐ ปีที่ผ่านมาแต่การผลิตพลังงานเชิงพาณิชย์เพื่อการบริโภคภายในประเทศไม่เพียงพอกับความต้องการ ทำให้ต้องนำเข้าจากต่างประเทศเพิ่มขึ้นโดยในปี ๒๕๕๕ ต้องนำเข้าเพิ่มขึ้นร้อยละ ๖ อยู่ที่ระดับ ๑.๐๘ ล้านบาร์เรลเทียบเท่าน้ำมันดิบต่อวัน คิดเป็นร้อยละ ๕๔ ของความต้องการใช้ในปี ๒๕๕๕ และคิดเป็นร้อยละ ๑๒.๕ ของ GDP โดยน้ำมันดิบมีการนำเข้าสูงที่สุดคิดเป็นร้อยละ ๗๖ ของการนำเข้าพลังงานทั้งหมด ขณะที่การใช้พลังงานเชิงพาณิชย์ขั้นต้นในปี ๒๕๕๕ เพิ่มขึ้นร้อยละ ๖.๘ อยู่ที่ระดับ ๑.๙๘๑ พันบาร์เรลเทียบเท่าน้ำมันดิบต่อวัน ทั้งนี้ ประสิทธิภาพการใช้พลังงานของประเทศไทยมีแนวโน้มดีขึ้น โดยมีอัตราการเพิ่มขึ้นของการใช้พลังงานต่ำกว่าอัตราขยายตัวของ GDP โดยในปี ๒๕๕๕ การเพิ่มขึ้นของ GDP ร้อยละ ๑ ขณะที่มีการใช้พลังงานเพิ่มขึ้นเพียงร้อยละ ๐.๖

(๕) **ทรัพยากรน้ำยังมีส่วนที่ไม่สามารถจัดสรรได้ตามความต้องการ** ประเทศไทยประกอบด้วย ๒๕ กลุ่มน้ำหลัก น้ำทำตามธรรมชาติมีปริมาณรวม ๒๘๕,๒๒๗ ล้านลูกบาศก์เมตร ขณะที่การพัฒนาแหล่งเก็บกักน้ำในประเทศมีความจุคิดเป็นร้อยละ ๒๘ ของปริมาณน้ำทำธรรมชาติ มีอ่างน้ำบาดาลทั้งหมด ๒๗ อ่างน้ำบาดาลมีปริมาณการกักเก็บในชั้นน้ำบาดาลรวมประมาณ ๑.๑๓ ล้านล้านลูกบาศก์เมตร มีศักยภาพที่จะพัฒนาขึ้นมาใช้ได้ โดยไม่กระทบต่อปริมาณน้ำบาดาลที่มีอยู่ได้รวมปีละ ๖๘,๒๐๐ ล้านลูกบาศก์เมตร อย่างไรก็ตาม การพัฒนาน้ำบาดาลขึ้นมาใช้ มีข้อจำกัดในเรื่องของความคุ้มทุนเนื่องจากมีค่าใช้จ่ายในการสูบน้ำ และการดำเนินการสำรวจสูง ขณะที่ภาพรวมความต้องการใช้น้ำในประเทศ ในปี ๒๕๕๗ มีจำนวนประมาณ ๑๕๑,๗๕๐ ล้านลูกบาศก์เมตร โดยที่ศักยภาพของการเข้าถึงแหล่งน้ำของภาคส่วนต่างๆ มีจำนวน ๑๐๒,๑๔๐ ล้านลูกบาศก์เมตร และยังไม่สามารถจัดสรรน้ำตามความต้องการได้อีกประมาณ ๔๙,๖๑๐ ล้านลูกบาศก์เมตร

### ๒.๓.๒ ปัญหาสิ่งแวดล้อมเพิ่มสูงขึ้นตามการขยายตัวของเศรษฐกิจและชุมชนเมือง

(๑) ปัญหาขยะมูลฝอยยังไม่ได้รับการแก้ไขอย่างมีประสิทธิภาพ แนวโน้มอัตราการเกิดขยะมูลฝอยเฉลี่ยต่อคนต่อวันเพิ่มสูงขึ้นจาก ๑.๐๔ กิโลกรัม/คน/วัน ในปี ๒๕๕๓ เป็น ๑.๑๑ กิโลกรัม/คน/วัน ในปี ๒๕๕๗ สถานที่กำจัดขยะแบบถูกต้องตามหลักวิชาการมีเพียงร้อยละ ๑๙ และมีการนำมูลฝอยกลับไปใช้ประโยชน์เพียงร้อยละ ๑๘ ทำให้มีปริมาณขยะสะสมตกค้างเพิ่มสูงขึ้นถึง ๑๙.๙ ล้านตัน ในปี ๒๕๕๖ ของเสียอันตราย ในปี ๒๕๕๗ มีประมาณ ๒.๖๙ ล้านตัน โดยขยะอิเล็กทรอนิกส์มีแนวโน้มเพิ่มขึ้นร้อยละ ๑๐ ต่อปี เนื่องจากความก้าวหน้าทางเทคโนโลยีที่มีการปรับเปลี่ยนอย่างรวดเร็ว ส่งผลให้ในอนาคตอาจต้องประสบปัญหาการกำจัดซากของเสียเหล่านี้ หากภาครัฐไม่มีมาตรการหรือมีกฎหมายควบคุมการรีไซเคิลขยะอย่างครบวงจร ขณะที่การจัดการของเสียอันตรายจากภาคอุตสาหกรรมสามารถจัดการได้ประมาณร้อยละ ๗๐ โดยภาคอุตสาหกรรมมีการนำของเสียอันตรายกลับมาใช้ประโยชน์ใหม่มากขึ้น แต่ยังพบการลักลอบทิ้งภาคอุตสาหกรรมในหลายพื้นที่อย่างต่อเนื่อง เนื่องจากต้นทุนในการกำจัดสูง

(๒) มลพิษทางอากาศยังเกินมาตรฐานหลายแห่ง แต่มีแนวโน้มดีขึ้น ในปี ๒๕๕๗ พบสารมลพิษทางอากาศเกินค่ามาตรฐานในหลายพื้นที่ของประเทศ และที่เป็นปัญหาสำคัญได้แก่ฝุ่นละออง ก๊าซโอโซน และสารอินทรีย์ระเหยง่าย (VOCs) โดยมีพื้นที่วิกฤติในเขตพื้นที่มาบตาพุด จังหวัดระยอง ที่ยังคงประสบปัญหาสารอินทรีย์ระเหยง่าย ในขณะที่พื้นที่อื่น เช่น กรุงเทพฯ ปทุมธานี เชียงใหม่ ขอนแก่น พบสารเบนซินเกินค่ามาตรฐาน แต่ส่วนใหญ่มีปริมาณลดลงจากปีที่ผ่านมา ซึ่งได้รับผลดีจากการปรับปรุงมาตรฐานน้ำมันเชื้อเพลิงเมื่อต้นปี ๒๕๕๗ ทั้งนี้ ในพื้นที่กรุงเทพมหานคร การที่ปัญหาฝุ่นละอองและเบนซินมีปริมาณลดลง ส่วนหนึ่งเป็นผลการปรับปรุงมาตรฐานน้ำมันเชื้อเพลิงจาก EURO ๓ เป็น EURO ๔ ตั้งแต่ปี ๒๕๕๕ และการปรับปรุงระบบขนส่งสาธารณะและทางจักรยาน การเข้มงวดกับการตรวจจรรยาบรรณร้านค้า อย่างไรก็ตาม ปัญหามลพิษทางอากาศในพื้นที่มาจากสาเหตุหลักคือปริมาณรถยนต์จำนวนมากสำหรับมลพิษจากหมอกควัน ในพื้นที่ภาคเหนือตอนบน พบว่าสถานการณ์ดีขึ้นเป็นลำดับ โดยความร่วมมือและการทำงานระหว่างภาครัฐ องค์กรปกครองส่วนท้องถิ่น (อปท.) และประชาชนดีขึ้น

(๓) คุณภาพน้ำที่อยู่ในเกณฑ์ดีมีแนวโน้มลดลง สถานการณ์คุณภาพน้ำในช่วง ๑๐ ปีที่ผ่านมา (พ.ศ. ๒๕๔๘-๒๕๕๗) มีแนวโน้มเสื่อมโทรมลง โดยแหล่งน้ำที่อยู่ในเกณฑ์ดีมีแนวโน้มลดลงส่วนแหล่งน้ำที่อยู่ในเกณฑ์พอใช้และเสื่อมโทรมมีแนวโน้มเพิ่มขึ้น สาเหตุสำคัญมาจากการชะหน้าดินที่มีปุ๋ยตกค้างจากการเกษตรและการปศุสัตว์ และการระบายน้ำเสียจากชุมชน ระบบบำบัดน้ำเสียรวมของชุมชน มีจำนวนไม่เพียงพอต่อการบำบัดน้ำเสียที่เพิ่มขึ้นตามการขยายตัวและการเจริญเติบโตของชุมชน โดยปัจจุบัน มีปริมาณน้ำเสียจากชุมชน ๑๐.๓ ล้านลูกบาศก์เมตรต่อวัน ขณะที่ระบบบำบัดน้ำเสียรองรับน้ำเสียที่เกิดขึ้นได้เพียงร้อยละ ๓๑

(๔) ประเทศไทยปล่อยก๊าซเรือนกระจกเพิ่มขึ้น แต่อัตราการเติบโตลดลงปริมาณการปล่อยก๊าซเรือนกระจกจากสาขาพลังงานมีแนวโน้มเพิ่มขึ้นอย่างต่อเนื่อง ตามปริมาณความต้องการใช้พลังงานที่เพิ่มขึ้นตามการขยายตัวทางเศรษฐกิจของประเทศ จากรายงานแห่งชาติฉบับที่ ๒ การจัดทำบัญชีก๊าซเรือนกระจกของประเทศไทย ระบุว่าประเทศไทยมีการปล่อยก๊าซเรือนกระจก ในปี ๒๕๓๓ ปริมาณ ๒๒๙.๐๘ ล้านตันคาร์บอนไดออกไซด์เทียบเท่า และเพิ่มเป็น ๒๖๕.๙ ล้านตันคาร์บอนไดออกไซด์เทียบเท่า ในปี ๒๕๔๗ โดยปริมาณการปล่อยก๊าซเรือนกระจกมีแนวโน้มเพิ่มขึ้นร้อยละ ๓.๓ ต่อปี อย่างไรก็ตาม อัตราการเติบโตลดลงในช่วง ๕ ปีที่ผ่านมา ทั้งนี้เนื่องมาจากมาตรการการลดก๊าซเรือนกระจกต่างๆ ที่มีการดำเนินงานเพิ่มมากขึ้นในประเทศ ประกอบกับการกักเก็บก๊าซเรือนกระจกในภาคป่าไม้และการ

ใช้ประโยชน์ที่ดินมีแนวโน้มเพิ่มมากขึ้นร้อยละ ๑.๑ จึงส่งผลให้ภาคดังกล่าวเป็นภาคที่มีความสำคัญมากในการเพิ่มการดูดกลับและช่วยลดปริมาณการปล่อยก๊าซเรือนกระจกโดยรวมของประเทศ

**๒.๓.๓ ภัยพิบัติทางธรรมชาติโดยเฉพาะอย่างยิ่งอุทกภัยเกิดขึ้นบ่อยครั้งและมีความรุนแรงมากขึ้น**  
**ส่งผลกระทบต่อภาคการผลิตและวิถีการดำรงชีวิตของคนไทย** ทั้งอุทกภัย ภัยแล้ง วาตภัย และดินถล่ม สร้างความเสียหายนับเป็นมูลค่ากว่าหมื่นล้านบาท อันเป็นผลกระทบมาจากการเปลี่ยนแปลงสภาพภูมิอากาศ ภัยพิบัติทางธรรมชาติ โดยเฉพาะอย่างยิ่งอุทกภัยมีแนวโน้มและความถี่มากขึ้น ซึ่งจะส่งผลกระทบต่อภาคการผลิตและวิถีการดำรงชีวิตของคนไทยเป็นประจำทุกปีในมิติของจำนวนประชากรเสี่ยงภัยจะพบว่าภัยแล้งเป็นภัยธรรมชาติที่ส่งผลกระทบต่อประชากรเป็นจำนวนมากกว่าภัยประเภทอื่นๆ ในขณะที่น้ำท่วมเป็นภัยธรรมชาติที่ส่งผลให้ประเทศไทยถูกจัดอยู่ในลำดับประเทศที่มีความเสี่ยงต้งๆ ของโลก

## ๒.๔ ด้านการบริหารจัดการและการปรับปรุงประสิทธิภาพกลไกการพัฒนา

### ๒.๔.๑ ด้านธรรมาภิบาล

(๑) ประเทศไทยจะต้องให้ความสำคัญกับเรื่องธรรมาภิบาลอย่างเร่งด่วนจากการประเมินผ่านดัชนีความอยู่เย็นเป็นสุขร่วมกันในสังคมไทย ซึ่งว่า สังคมไทยในภาพรวมมีความอยู่เย็นเป็นสุขร่วมกันอยู่ในระดับปานกลางในปี ๒๕๕๖ แต่องค์ประกอบด้านสังคมประชาธิปไตยที่มีธรรมาภิบาลอยู่ในระดับที่ต้องเร่งแก้ไข สถานการณ์ดังกล่าว ถือเป็นความจำเป็นของประเทศไทยที่จะต้องให้ความสำคัญกับเรื่องธรรมาภิบาลอย่างเร่งด่วน เนื่องจากสถานการณ์วิกฤตคุณธรรม จริยธรรมและธรรมาภิบาลของสังคมไทยหลักธรรมาภิบาล ตามระเบียบสำนักนายกรัฐมนตรีว่าด้วยการสร้างระบบบริหารกิจการบ้านเมืองและสังคมที่ดี พ.ศ. ๒๕๕๒ มีอย่างน้อย ๖ ประการคือ (๑) หลักนิติธรรม (๒) หลักคุณธรรม (๓) หลักความโปร่งใส (๔) หลักความมีส่วนร่วม (๕) หลักความรับผิดชอบ (๖) หลักความคุ้มค่า ขณะนี้ได้มีการสะสมตัวและลูกกลามสู่ทุกภาคส่วน ได้แก่ ภาคการเมืองทั้งระดับชาติและระดับท้องถิ่นที่มีการซื้อสิทธิ์ ขายเสียง มีการทุจริตเพื่อให้ได้รับการเลือกตั้ง มีผลประโยชน์ส่วนตนทับซ้อนกับผลประโยชน์รัฐหน่วยงานภาครัฐ มีระบบการบริหารงานที่ไม่เป็นธรรมาภิบาล มีการใช้อำนาจหน้าที่โดยมิชอบ หาผลประโยชน์ให้ตนเองและพวกพ้อง ภาคธุรกิจบางส่วนมีการร่วมมือกับนักการเมืองและข้าราชการ กระทำการทุจริตเพื่อให้ได้งานจากภาครัฐ ปิดงานอย่างรวดเร็วผูกขาดทางธุรกิจ หลีกเลียงภาษี ขาดความรับผิดชอบต่อผู้บริโภค ภาคประชาชนมีแนวโน้มยอมรับการทุจริตต่างๆ ที่ตนเองได้รับประโยชน์มากขึ้น สถาบันทางศาสนาบางส่วนประพฤติดิคุณธรรมและจริยธรรมเสียเอง มีปัญหาการบริหารจัดการทรัพย์สินของส่วนรวม ขาดความโปร่งใส ปล่อยให้คนบางกลุ่มใช้ศาสนาเป็นเครื่องมือแสวงหาประโยชน์ สื่อมวลชนหลายสำนักวางตัวไม่เป็นกลาง ไม่แสดงบทบาทในการต่อต้านการทุจริตหรือปกปิดข้อเท็จจริง รับผลประโยชน์จากกลุ่มนายทุนและนักธุรกิจการเมืองจนไม่สามารถรักษาจริยธรรมหรือจรรยาบรรณของวิชาชีพได้

(๒) ภาคเอกชนมีการประเมินหลักบรรษัทภิบาล ตั้งแต่ปี ๒๕๔๔ โดยสมาคมส่งเสริมสถาบันกรรมการบริษัทไทย (Thai Institute of Directors : IOD) ได้สำรวจการกำกับดูแลกิจการของบริษัทจดทะเบียนในตลาดหลักทรัพย์แห่งประเทศไทยอย่างต่อเนื่อง พบว่า บริษัทจดทะเบียนที่มีธรรมาภิบาลมีคะแนนเฉลี่ยอยู่ที่ ๗๒% ในปี ๒๕๕๗ ถือว่าอยู่ในระดับดีเมื่อเทียบกับปี ๒๕๔๕ ที่มีคะแนนเฉลี่ยอยู่ที่ ๕๒% และมีคะแนนเฉลี่ยลดลงเมื่อเทียบกับปี ๒๕๕๔ ที่มีคะแนนเฉลี่ยอยู่ที่ ๗๗% แสดงให้เห็นว่า บริษัทจดทะเบียนไทย ให้ความสำคัญในการพัฒนาการกำกับดูแลกิจการที่ดีเพื่อโอกาสในการเติบโตอย่างยั่งยืนและสร้างความเชื่อมั่นแก่ผู้ลงทุนทั้งในประเทศและต่างประเทศสู่การยอมรับในระดับสากล

## ๒.๔.๒ ด้านการบริหารจัดการภาครัฐและการกระจายอำนาจ

(๑) การบริหารจัดการภาครัฐมีการปรับปรุงตามยุคสมัย พระราชบัญญัติระเบียบบริหารราชการแผ่นดิน พ.ศ. ๒๕๓๔ ได้จัดระเบียบการบริหารราชการแผ่นดินแบ่งออกเป็น ๓ ส่วนได้แก่ บริหารราชการส่วนกลาง บริหารราชการส่วนภูมิภาค และบริหารราชการส่วนท้องถิ่นที่ใช้หลักการกระจายอำนาจที่ส่วนกลางได้มอบอำนาจระดับหนึ่งให้ประชาชนในท้องถิ่นไปดำเนินการปกครองตนเองอย่างอิสระโดยที่ไม่ขัดต่อกฎหมายของประเทศ ทั้งสามส่วนนี้อยู่ในการควบคุมและบริหารงานของคณะรัฐมนตรี ซึ่งมีหน้าที่รับผิดชอบบริหารราชการแผ่นดิน รวมไปถึงการกำหนดนโยบายเพื่อให้ข้าราชการนำไปปฏิบัติ ทั้งนี้การปฏิรูประบบราชการที่เกิดการเปลี่ยนแปลงอย่างชัดเจนในโครงสร้างของหน่วยราชการเกิดขึ้นจากพระราชบัญญัติปรับปรุงกระทรวง ทบวง กรม พ.ศ. ๒๕๔๕ มีการกำหนดส่วนราชการไว้เป็น ๒๐ กระทรวง และส่วนราชการไม่สังกัดสำนักนายกรัฐมนตรี กระทรวง หรือทบวง

(๒) การกระจายอำนาจเกิดผลสำเร็จหลายด้านแต่ยังมีปัญหาที่ต้องแก้ไขการกระจายอำนาจให้แก่ อปท. ในระยะที่ผ่านมาได้ดำเนินการตามแนวทางของรัฐธรรมนูญแห่งราชอาณาจักรไทย พ.ศ. ๒๕๔๐ และ ๒๕๕๐ และตามแผนการกระจายอำนาจให้แก่องค์กรปกครองส่วนท้องถิ่น และแผนปฏิบัติการกำหนดขั้นตอนการกระจายอำนาจให้แก่องค์กรปกครองส่วนท้องถิ่นฉบับที่ ๑ และฉบับที่ ๒ นอกจากนี้ มีการใช้งบประมาณเป็นตัวกระตุ้นให้เกิดการถ่ายโอนภารกิจ หน้าที่และเพิ่มรายได้ในการดำเนินงานของ อปท. โดยในปีงบประมาณ พ.ศ. ๒๕๔๓ สัดส่วนของรายได้ของท้องถิ่นต่อรายได้รัฐบาลคิดเป็นร้อยละ ๑๓.๓๑ เพิ่มขึ้นเป็นร้อยละ ๒๕.๑๗ ในปีงบประมาณ ๒๕๕๐ และร้อยละ ๒๘.๒๑ ในปีงบประมาณ พ.ศ. ๒๕๕๕ มีการถ่ายโอนภารกิจไปแล้วตามแผนปฏิบัติการกำหนดขั้นตอนการกระจายอำนาจให้แก่ อปท. ฉบับที่ ๑ จำนวน ๑๘๕ ภารกิจจากภารกิจที่จะต้องถ่ายโอน ๒๔๕ ภารกิจและถ่ายโอนภารกิจตามแผนปฏิบัติการฯ ฉบับที่ ๒ จำนวน ๗๕ งาน/กิจกรรมจาก ๑๑๔ งาน/กิจกรรม และถ่ายโอนบุคลากรจากส่วนกลางให้องค์กรปกครองส่วนท้องถิ่น จำนวน ๙,๘๕๐ คน แบ่งเป็นข้าราชการ ๑,๓๗๘ คน บุคลากรทางการศึกษา ๕,๒๙๕ คน ข้าราชการกระทรวงสาธารณสุขซึ่งประจำอยู่ที่สถานีอนามัย จำนวน ๗๙ คน และลูกจ้างประจำ ๓,๐๙๘ คน อย่างไรก็ตามยังมีปัญหาที่ต้องการการแก้ไข เช่น การทับซ้อนของอำนาจหน้าที่และเขตพื้นที่ระหว่างองค์การบริหารส่วนจังหวัดและเทศบาลหรือองค์การบริหารส่วนตำบล ทำให้การจัดบริการสาธารณะให้กับประชาชนยังขาดความสมดุล ปัญหาการซื้อเสียง ทำให้การเลือกตั้งระดับท้องถิ่นขาดความชอบธรรม และปัญหาการขาดแคลนรายได้ของ อปท. ซึ่งรายได้ที่ท้องถิ่นจัดเก็บเองในภาพรวมมีสัดส่วนเพียงร้อยละ ๙.๙๐ ของรายได้รัฐบาลในปีงบประมาณ พ.ศ. ๒๕๔๙ และเพิ่มเป็นร้อยละ ๑๐.๖๕ ในปีงบประมาณ พ.ศ. ๒๕๕๙ ท้องถิ่นจำเป็นต้องพึ่งพาเงินอุดหนุนจากรัฐบาล คิดเป็นร้อยละ ๓๘.๕๒ และร้อยละ ๓๙.๔๖ ตามลำดับ ส่งผลให้ อปท. ในพื้นที่ที่มีกิจกรรมทางเศรษฐกิจหนาแน่น เช่น การเป็นแหล่งที่ตั้งของอุตสาหกรรม การค้า การบริการ การเป็นพื้นที่เขตพัฒนาเศรษฐกิจพิเศษ แหล่งท่องเที่ยวที่มีชื่อเสียงระดับโลก การจัดบริการสาธารณะรองรับการเติบโตของเมืองและการเพิ่มขึ้นของประชากรแฝงและแรงงานต่างด้าวได้อย่างมีขอบเขตจำกัด

## ๒.๔.๓ ด้านการทุจริตคอร์รัปชัน

ไทยกำลังประสบปัญหาการทุจริตเชิงนโยบายและผลประโยชน์ทับซ้อนเป็นอย่างมาก พัฒนาการของการทุจริตคอร์รัปชันในสังคมไทยเปลี่ยนแปลงจากในอดีตที่มีรูปแบบการทุจริตจัดซื้อจัดจ้าง รับสินบน ซึ่งสามารถตรวจสอบหาหลักฐานจับผิดมาลงโทษได้ เนื่องจากมีความซับซ้อนไม่มากเท่ากับการทุจริตคอร์รัปชันในปัจจุบันที่



ประเทศไทยมีความเสียหายจากการทุจริตคอร์รัปชันขนาดใหญ่ที่สูงเป็นอันดับสามอันดับแรก อันเนื่องจากการทุจริตเชิงนโยบาย และผลประโยชน์ทับซ้อนซึ่งเป็นรูปแบบใหม่ที่เกิดขึ้นในช่วงที่รัฐเข้ามามีบทบาทในการพัฒนาเศรษฐกิจและการหาประโยชน์จากธุรกิจในโลกสมัยใหม่ มีความซับซ้อนเพิ่มขึ้นและในปัจจุบันประเทศไทยประสบปัญหาการทุจริตเชิงนโยบาย และผลประโยชน์ทับซ้อนเป็นอย่างมาก ไม่ว่าจะเป็นองค์กรภาครัฐหรือภาคเอกชน และมาตรการต่างๆ ที่ออกมา รวมทั้งกฎหมายเกี่ยวกับการทุจริตและการตรวจสอบจากองค์กรต่างๆ ยังไม่สามารถที่จะเข้าไปแก้ไขปัญหาเหล่านี้ได้ ดังปรากฏตามดัชนีภาพลักษณ์คอร์รัปชัน (Corruption Perception Index : CPI) พ.ศ. ๒๕๕๗ ขององค์กรเพื่อความโปร่งใสนานาชาติ พบว่าประเทศไทยได้ ๓๘ คะแนนจากคะแนนเต็ม ๑๐๐ คะแนน อยู่อันดับที่ ๘๕ จากการจัดอันดับทั้งหมด ๑๗๕ ประเทศทั่วโลก จะเห็นได้ว่าประเทศไทยมีคะแนนดีขึ้นเล็กน้อยเทียบกับปี ๒๕๕๖ ที่ได้ ๓๕ คะแนน อยู่อันดับ ๑๐๒ โดยเมื่อเทียบกับประเทศในกลุ่มอาเซียนพบว่า ประเทศไทยมีคะแนนเท่ากับประเทศฟิลิปปินส์ ส่วนประเทศสิงคโปร์สูงถึง ๘๔ คะแนน และมาเลเซียได้ ๕๒ คะแนน (คะแนนมากหมายถึงมีคอร์รัปชันน้อย)

### ๓. บริบทการเปลี่ยนแปลงและภาพอนาคตประเทศไทย

#### ๓.๑ บริบทภายใน

##### ๓.๑.๑ ภาพเศรษฐกิจไทยในกรณีฐาน

ภายใต้สมมติฐาน (๑) แนวโน้มการขยายตัวของเศรษฐกิจโลกเฉลี่ยร้อยละ ๓.๘ ในช่วงแผนพัฒนาฯ ฉบับที่ ๑๒ และร้อยละ ๔.๒ ในช่วงแผนพัฒนาฯ ฉบับที่ ๑๓ (๒) การลงทุนภาครัฐขยายตัวเฉลี่ยร้อยละ ๔ (๓) ราคาน้ำมันเฉลี่ย ๗๐-๙๐ ดอลลาร์ สรอ. ต่อบาร์เรลในช่วงแผนพัฒนาฯ ฉบับที่ ๑๒ และเฉลี่ย ๘๐-๑๐๐ ดอลลาร์ สรอ. ต่อบาร์เรลในช่วงแผนพัฒนาฯ ฉบับที่ ๑๓ (๔) ผลิตภาพการผลิตรวมขยายตัวร้อยละ ๒.๑ โดยผลิตภาพการผลิตภาคเกษตรหดตัวต่อเนื่องเฉลี่ยร้อยละ ๐.๘ ภาคอุตสาหกรรมขยายตัวเฉลี่ยร้อยละ ๒.๐ และภาคบริการขยายตัวเฉลี่ยร้อยละ ๓.๐ (๕) การลงทุนภาคเอกชนขยายตัวเฉลี่ยร้อยละ ๕ และ (๖) กำลังแรงงานลดลงเฉลี่ยร้อยละ ๐.๒ และร้อยละ ๐.๗ ในช่วงแผนพัฒนาฯ ฉบับที่ ๑๒ และ ๑๓ ตามลำดับภายใต้สมมติฐานเหล่านี้ เศรษฐกิจไทยในช่วง ๑๐ ปีข้างหน้ามีแนวโน้มที่จะขยายตัวเฉลี่ยร้อยละ ๓.๓-๔.๓ โดยมีค่ากลางของการประมาณการร้อยละ ๓.๘ ซึ่งทำให้เศรษฐกิจไทยจะสามารถขยับฐานะขึ้นเป็นประเทศ รายได้สูงในช่วงปี ๒๕๗๑ (ในกรณีเศรษฐกิจขยายตัวเฉลี่ยร้อยละ ๔.๓ - ๒๕๗๔) (ในกรณีเศรษฐกิจขยายตัวเฉลี่ยร้อยละ ๓.๓) การขยายตัวในกรณีฐานดังกล่าวทำให้เศรษฐกิจไทยมีความเสี่ยงที่จะตกอยู่ภายใต้กับดักประเทศรายได้ปานกลางอย่างถาวรมากขึ้น เมื่อคำนึงถึงเงื่อนไขในระยะยาว โดยเฉพาะ

(๑) การลดลงของกำลังแรงงานที่จะหดตัวเร่งขึ้นเป็นเฉลี่ยร้อยละ ๑.๐ ในช่วงแผนพัฒนาฯ ฉบับที่ ๑๔ ซึ่งจะเป็นปัจจัยถ่วงต่อการขยายตัวทางเศรษฐกิจมากขึ้น

(๒) ชีตความสามารถด้านการคิดค้นเทคโนโลยีและนวัตกรรมซึ่งเป็นสิ่งจำเป็นในการยกระดับฐานะประเทศเข้าสู่การเป็นประเทศรายได้สูงจะลดลงตามการเพิ่มขึ้นของสัดส่วนของประชากรผู้สูงอายุ

(๓) จำนวนประชากรรวมจะเริ่มลดลงในปี ๒๕๗๐ ซึ่งส่งผลกระทบต่ออุปสงค์และการผลิตเพื่อตอบสนองความต้องการในประเทศขยายตัวช้าลง

(๔) การเพิ่มขึ้นของขีดความสามารถในการแข่งขันของประเทศต่างๆ ที่การปรับตัวเข้าสู่สังคมผู้สูงอายุช้ากว่าไทย

(๕) ภาระการใช้จ่ายเพื่อดูแลผู้สูงอายุเพิ่มขึ้นทำให้การจัดสรรงบประมาณเพื่อการพัฒนาประเทศเพื่อยกระดับฐานะการพัฒนาประเทศมีข้อจำกัดมากขึ้น

(๖) เกณฑ์รายได้ขั้นต่ำสำหรับการเป็นประเทศรายได้ขั้นสูงปรับตัวเพิ่มขึ้นเฉลี่ยประมาณ ๑๐๐-๒๐๐ ดอลลาร์ สรอ. ต่อคนต่อปีตามการเพิ่มขึ้นของรายได้และมาตรฐานการครองชีพของประเทศสำคัญๆ เงื่อนไขดังกล่าวทำให้ประเทศไทยมีความเสี่ยงที่จะไม่สามารถหารายได้ที่เพียงพอในการที่จะทำให้คนไทยได้รับการพัฒนาอย่างเต็มศักยภาพ มีความภาคภูมิใจ มีเกียรติและศักดิ์ศรีในประชาคมภูมิภาคและในเวทีโลก

### ๓.๑.๒ การเข้าสู่สังคมผู้สูงอายุ

การเข้าสู่สังคมผู้สูงอายุของประเทศไทยส่งผลให้อัตราการพึ่งพิงของประชากรวัยแรงงานต้องแบกรับการดูแลผู้สูงอายุเพิ่มสูงขึ้น โดยในปี ๒๕๕๓ มีประชากรวัยแรงงาน ๕ คนที่มีศักยภาพแบกรับผู้สูงอายุ ๑ คน และคาดการณ์ว่าในปี ๒๕๘๓ จะเหลือประชากรวัยแรงงานเพียง ๑.๗ คนแบกรับผู้สูงอายุ ๑ คน การขาดแคลนกำลังแรงงานทำให้ต้องนำเข้าแรงงานไร้ทักษะจากประเทศเพื่อนบ้าน ซึ่งส่งผลกระทบต่อตลาดแรงงานไทยในด้านการยกระดับรายได้และทักษะฝีมือแรงงานจะซาลง ผลผลิตภาพแรงงานไทยอาจเพิ่มขึ้นช้า ปัญหาการค้ำมนุษย์ และการขาดการคุ้มครองทางสังคมขั้นพื้นฐานที่จำเป็น ซึ่งจะเป็นปัญหาต่อเนื่องที่ส่งผลต่อคุณภาพชีวิตของคนไทย อาทิ อาชญากรรม โรคระบาด และภาระทางการคลังของระบบบริการทางสังคม อย่างไรก็ตาม นับเป็นโอกาสในการพัฒนาสินค้าและบริการ ธุรกิจบริการที่เหมาะสมกับกลุ่มผู้สูงอายุที่เพิ่มขึ้นเป็นตัวเลขเบื้องต้น สศช. จะคำนวณใหม่อีกครั้งเมื่อการปรับปรุงฐานข้อมูลในแบบจำลองเสร็จสมบูรณ์เกณฑ์ขั้นต่ำในปี ๒๕๔๖ ซึ่งอยู่ที่ ๑๒,๗๔๕ ดอลลาร์ สรอ.ต่อคนต่อปี

### ๓.๑.๓ ความเหลื่อมล้ำ

ความเหลื่อมล้ำเป็นปัญหาสำคัญในสังคมไทยทั้งความเหลื่อมล้ำด้านรายได้ โอกาสการเข้าถึงบริการภาครัฐและการเข้าถึงทรัพยากรธรรมชาติ นำไปสู่ความขัดแย้งในสังคม และเป็นอุปสรรคต่อการพัฒนาประเทศที่ลดทอนความเข้มแข็งทางเศรษฐกิจและความมั่นคงทางสังคม จากการกระจายรายได้และผลประโยชน์ของการพัฒนาไปยังกลุ่มคนต่างๆ ในสังคม บางพื้นที่และบางสาขาการผลิตไม่ทั่วถึงเป็นธรรมผลประโยชน์ส่วนใหญ่ตกอยู่ในกลุ่มที่มีโอกาสและรายได้สูง ทำให้สัดส่วนรายได้ระหว่างกลุ่มคนรวยร้อยละ ๑๐ ของประชากรกับกลุ่มคนจนร้อยละ ๑๐ ของประชากรมีความแตกต่างกันถึง ๓๔.๙ เท่าในปี ๒๕๕๖ นอกจากนี้ความเหลื่อมล้ำยังส่งผลให้เกิดปัญหาต่างๆ อาทิ ปัญหาการทุจริตคอร์รัปชัน คนยากจนขาดโอกาสการเข้าถึงบริการการศึกษาและสาธารณสุขที่มีคุณภาพอย่างเท่าเทียม การแย่งชิงทรัพยากร การรับรู้ข้อมูลข่าวสารปัญหาอาชญากรรมและยาเสพติด

### ๓.๑.๔ ความเป็นเมือง

การเปลี่ยนแปลงพื้นที่ชนบทไปสู่ความเป็นเมืองมีแนวโน้มเพิ่มขึ้นเพื่อลดความแออัดของเมืองหลวงและเมืองหลัก อันเป็นการกระจายความเจริญสู่พื้นที่อื่นๆ จึงจำเป็นที่จะต้องมีการลงทุนโครงสร้างพื้นฐาน การจัดการบริการสาธารณะเพื่อรองรับการเติบโตของเมือง การใช้ประโยชน์ของทรัพยากรท้องถิ่นทั้งปัจจัยการผลิตและแรงงานไปสู่ภาคการค้า บริการ และอุตสาหกรรม ตลอดจนการแสวงหาเทคโนโลยีใหม่ๆ ที่จะช่วยลดผลกระทบต่อสิ่งแวดล้อม ซึ่งจะส่งผลต่อการลดลงและความเสื่อมโทรมของทรัพยากรท้องถิ่น การลดลงของแรงงานในภาคเกษตร รวมทั้งปัญหาการบริหารจัดการขยะทั้งขยะชุมชนและอุตสาหกรรม ทั้งนี้ การเพิ่มขึ้นของประชากรและแรงงานในพื้นที่อาจส่งผลต่อการเปลี่ยนแปลงของวิถีชีวิตและวัฒนธรรมท้องถิ่น อย่างไรก็ตาม การผลิตและกิจกรรมทางเศรษฐกิจที่มีขนาดใหญ่ขึ้นเพื่อตอบสนองความต้องการคนในเมืองที่มากขึ้น จะส่งผลให้เกิดการประหยัดจากขนาด การขนส่งมีต้นทุนต่ำลง และการ

ลงทุนในระบบสาธารณสุขภาคจะมีความคุ้มค่ามากขึ้น นอกจากนี้ ความต้องการแรงงานที่มากขึ้นจะมีส่วนเอื้อหรือทำให้จำเป็นต้องมีการจัดตั้งสถาบันการศึกษาในพื้นที่เพื่อตอบสนองความต้องการของสถานประกอบการที่มีจำนวนมาก

### ๓.๑.๕ การบริหารจัดการภาครัฐ

(๑) ร่างรัฐธรรมนูญแห่งราชอาณาจักรไทย พ.ศ. ๒๕๕๘ วางกรอบด้านการบริหารจัดการภาครัฐ เอื้อต่อการพัฒนาธรรมาภิบาลภาครัฐ ร่างรัฐธรรมนูญแห่งราชอาณาจักรไทย พ.ศ. ๒๕๕๘ มีมาตราสำคัญ ที่จะช่วยสนับสนุนให้การบริหารจัดการและการปรับปรุงประสิทธิภาพกลไกการพัฒนา อาทิ มาตรา ๖๙ หน่วยงานของรัฐ องค์การเอกชนหรือองค์กรใดที่ดำเนินกิจกรรมโดยใช้เงินแผ่นดิน มีหน้าที่ต้องเปิดเผยข้อมูลเกี่ยวกับการดำเนินการ ดังกล่าวต่อสาธารณะเพื่อให้พลเมืองได้ติดตามและตรวจสอบมาตรา ๘๒ รัฐต้องดำเนินการตามแนวนโยบายพื้นฐานแห่งรัฐ และต้องจัดระบบงานราชการและงานของรัฐอย่างอื่น ให้เป็นไปตามหลักธรรมาภิบาล พัฒนาและสร้างโอกาสเพื่อลดความเหลื่อมล้ำและสร้างความเป็นธรรมอย่างยั่งยืน กระจายอำนาจและจัดการกิจ อำนาจหน้าที่ และขอบเขตความรับผิดชอบที่ชัดเจนระหว่างราชการส่วนกลาง ส่วนภูมิภาค และส่วนท้องถิ่น รวมทั้งมีกลไกป้องกันและขจัดการทุจริตและประพฤติมิชอบที่มีประสิทธิภาพทั้งในภาครัฐและภาคเอกชน ฯลฯ มาตรา ๘๙ รัฐต้องดำเนินนโยบายการเงิน การคลัง และงบประมาณภาครัฐ โดยยึดหลักการรักษาวินัยและความยั่งยืนทางการคลัง และการใช้จ่ายเงินแผ่นดิน อย่างคุ้มค่า จัดให้มีระบบการเงินการคลังเพื่อสังคม มีระบบภาษีอากรที่มีความเป็นธรรมมีประสิทธิภาพ เกิดประโยชน์สูงสุดต่อประชาชน และสอดคล้องกับการเปลี่ยนแปลงทางเศรษฐกิจและสังคม

(๒) ภาคประชาสังคมให้ความสำคัญกับการบริหารจัดการของภาครัฐสถาบันทางสังคม อาทิ มูลนิธิ สถาบันการศึกษา หน่วยงานวิจัยต่างๆ นำเสนอผลการติดตาม วิเคราะห์ สังเคราะห์ เรื่องที่เกี่ยวกับการบริหารจัดการประเทศและการปรับปรุงประสิทธิภาพกลไกการพัฒนาทั้งประเด็นธรรมาภิบาล การทุจริตคอร์รัปชันทั้งการคอร์รัปชันขนาดใหญ่และคอร์รัปชันภาครัฐและกระจายอำนาจ เพื่อรายงานข้อค้นพบและข้อเสนอแนะสู่สาธารณะ เป็นแรงกดดันให้ผู้มีอำนาจภาครัฐหันมาพิจารณา ทบทวน แนวนโยบาย มาตรการ และกลไกการทำงานต่างๆ ให้เหมาะสมมากขึ้น

### ๓.๒ บริบทภายนอก

#### ๓.๒.๑ การเข้าสู่สังคมผู้สูงอายุของโลก

องค์การสหประชาชาติประเมินสถานการณ์ว่าในช่วงปี ๒๕๔๔-๒๖๔๓ (ค.ศ. ๒๐๐๑-๒๑๐๐) จะเป็นศตวรรษแห่งผู้สูงอายุ หมายถึงการมีประชากรอายุ ๖๐ ปีขึ้นไปมากกว่าร้อยละ ๑๐ ของประชากรรวมทั่วโลก โดยประเทศที่พัฒนาแล้วจะใช้ระยะเวลาที่ค่อนข้างยาวนานในการเข้าสู่สังคมผู้สูงอายุเช่น ญี่ปุ่น อเมริกา ยุโรป ขณะที่กลุ่มประเทศกำลังพัฒนาจะมีระยะเวลาเปลี่ยนแปลงโครงสร้างประชากรดังกล่าวค่อนข้างสั้นกว่า สะท้อนถึงระยะเวลาในการเตรียมความพร้อมเพื่อรองรับสังคมผู้สูงอายุที่สั้นกว่าประเทศพัฒนาแล้วค่อนข้างมาก โดยการเป็นสังคมผู้สูงอายุจะส่งผลให้มีการขาดแคลนแรงงานในประเทศ และมีการเคลื่อนย้ายแรงงานต่างด้าวมากขึ้น นอกจากนี้ มีความต้องการสินค้าและบริการที่เหมาะสมกับผู้สูงอายุมากขึ้น นับเป็นโอกาสอย่างมากสำหรับประเทศไทยที่จะพัฒนาด้านธุรกิจและลงทุนด้าน

การค้าและบริการ ด้านการท่องเที่ยว ที่พักอาศัย การให้บริการสุขภาพในรูปแบบต่างๆ รวมทั้งเป็นโอกาสของแรงงานไทย ในการไปทำงานในประเทศที่พัฒนาแล้ว

### ๓.๒.๒ การปรับเปลี่ยนด้านเทคโนโลยีและนวัตกรรมที่รวดเร็ว

การปรับเปลี่ยนที่รวดเร็วด้านเทคโนโลยีและนวัตกรรมส่งผลให้เกิดการเปลี่ยนแปลงในรูปแบบ การผลิตและการค้าที่มีการใช้เทคโนโลยีมาช่วยในการเพิ่มประสิทธิภาพการผลิต การพาณิชย์อิเล็กทรอนิกส์กลายเป็น รูปแบบการค้าที่มีบทบาทมากขึ้น มีการยกระดับกระบวนการผลิตแบบอัตโนมัติไปสู่การใช้เทคโนโลยีที่ผสมผสานระหว่าง Information Technology กับ Operational Technology หรือที่เรียกว่า Internet of Things (เทคโนโลยี อินเทอร์เน็ตที่เชื่อมอุปกรณ์และ เครื่องมือต่างๆ เช่น โทรศัพท์มือถือรถยนต์ ตู้เย็น โทรทัศน์ และอื่นๆ เข้าไว้ด้วยกัน) เพื่อ ผลิตสินค้าตามความต้องการของผู้บริโภคมากยิ่งขึ้น โดยหากภาคการผลิตที่ปรับตัวตามการเปลี่ยนแปลงของ เทคโนโลยีไม่ทัน ขาดการลงทุนด้านการวิจัยและพัฒนา และนวัตกรรม จะทำให้ความสามารถในการแข่งขันลดลง

### ๓.๒.๓ ความเชื่อมโยงกับเศรษฐกิจในระดับภูมิภาคและระดับโลกที่สูงขึ้น

(๑) แนวโน้มการพัฒนาเศรษฐกิจของประเทศเพื่อนบ้านมีการพัฒนาระบบเศรษฐกิจและเขต เศรษฐกิจพิเศษภายในประเทศ ซึ่งจะมีผลต่อทิศทางการวางแผนพัฒนาด้านโครงสร้างพื้นฐานของประเทศไทย ตลอดจน การปรับเปลี่ยนกฎ ระเบียบ กติกา ด้านการค้าการลงทุนที่มุ่งเน้นให้ความสำคัญกับเรื่องความโปร่งใสและสิ่งแวดล้อม มากขึ้น

(๒) การเปิดเสรีภายใต้ข้อตกลงประชาคมเศรษฐกิจอาเซียนในปี ๒๕๕๘ จะนำมาซึ่งโอกาสที่ สำคัญๆ หลายประการต่อการยกระดับศักยภาพการขยายตัวของเศรษฐกิจไทย ได้แก่ ๑) การลดข้อจำกัดในด้านอุปสงค์ ในประเทศ ๒) โอกาสในการใช้ปัจจัยการผลิตและแรงงานสำหรับการพัฒนาภาคเกษตรและอุตสาหกรรมที่ใช้แรงงานและ วัตถุดิบเข้มข้นในการเพิ่มขีดความสามารถในการแข่งขันและพัฒนาตนเองไปสู่ระดับการผลิตที่สูงขึ้นทั้งการผลิตใน ประเทศและการใช้ฐานการผลิตในประเทศเพื่อนบ้านและ ๓) โอกาสในการใช้ความได้เปรียบด้านสถานที่ตั้งและด้าน โครงสร้างพื้นฐานและโลจิสติกส์ในการขับเคลื่อน

เศรษฐกิจให้เป็นศูนย์กลางทางการบริการและการผลิตภาคอุตสาหกรรมอนาคตในอนุภูมิภาคและในภูมิภาค

(๓) การเปิดเสรีทางการค้ากับประเทศที่พัฒนาแล้ว จะมีการนำประเด็นด้านมาตรฐานของ การค้าและบริการมาเป็นข้อกีดกันทางการค้าซึ่งผู้ประกอบการภายในประเทศโดยเฉพาะวิสาหกิจขนาดกลางและขนาด ย่อมต้องปรับตัวเพื่อพัฒนาผลิตภาพการผลิตและรูปแบบธุรกิจ พัฒนามาตรฐานของอุตสาหกรรม ตลอดจนพัฒนาสินค้าที่ เป็นมิตรต่อสิ่งแวดล้อมและมีความรับผิดชอบต่อสังคม/ชุมชนมากขึ้นโดยแรงเหวี่ยงจากกระแสการเปิดเสรีทางการค้าจะ ก่อให้เกิดการเคลื่อนย้ายเงินทุน แนวโน้มราคาสินค้าเกษตรและสินค้าขั้นปฐม แรงกดดันจากการเพิ่มขึ้นของขีด ความสามารถในการแข่งขันของประเทศต่างๆ ในอนุภูมิภาคโดยเฉพาะในการผลิตสินค้าเกษตร สินค้ากึ่งทุนและ เทคโนโลยีเข้มข้น รวมทั้งแนวโน้มนโยบายและมาตรการการพัฒนาของภาครัฐที่ยังไม่ทั่วถึง ยังมีแนวโน้มที่จะตอกย้ำปัญหา ความเหลื่อมล้ำทางด้านรายได้ให้มีความรุนแรงมากขึ้นและเป็นอุปสรรคต่อการสร้างการเติบโตของเศรษฐกิจแบบทั่วถึง (Inclusive Growth) ซึ่งเป็นปัจจัยที่จำเป็นต่อการขยายตัวทางเศรษฐกิจที่ต่อเนื่องและยั่งยืน

(๔) ตลาดเงิน ตลาดทุน และเศรษฐกิจโลกยังมีความเสี่ยงที่จะผันผวนตลอดช่วงแผนฯ ๑๒ เนื่องจาก ๑) ผลกระทบจากการปรับทิศทางนโยบายการเงินในสหรัฐอเมริกาในช่วงต้นแผนพัฒนาฯ และแนวโน้มการปรับ ทิศทางนโยบายการเงินในยุโรปในช่วงกลางถึงปลายแผนพัฒนาฯ และ ๒) ปัญหาการสั่งสมหนี้สาธารณะในประเทศ

สำคัญๆ ในช่วงหลังวิกฤติเศรษฐกิจโลกที่มีความเสี่ยงจะพัฒนาไปสู่วิกฤติและสร้างผลกระทบต่อเสถียรภาพของระบบเศรษฐกิจและการเงินโลกหากมาตรการปฏิรูปในประเทศสำคัญๆ ของโลกไม่ประสบความสำเร็จอย่างเป็นรูปธรรม

**(๕) ความเคลื่อนไหวของกระแสวัฒนธรรมโลก** ความก้าวหน้าในการติดต่อสื่อสาร การขยายตัวของเครือข่ายทางสังคมออนไลน์ ส่งผลให้มีทั้งโอกาสและความเสี่ยง ต่อวิถีชีวิตทัศนคติ และความเชื่อในสังคม ตลอดจนความสัมพันธ์ระหว่างบุคคล กระบวนการเรียนรู้ และพฤติกรรมการบริโภคของคนในประเทศ

### ๓.๒.๔ การเปลี่ยนแปลงสภาพภูมิอากาศ

**(๑) การเปลี่ยนแปลงสภาพภูมิอากาศ (Climate Change)** จะส่งผลกระทบต่อสถานการณ์ความเสื่อมโทรมของทรัพยากรธรรมชาติและสิ่งแวดล้อมให้มีความรุนแรงมากขึ้น อุณหภูมิของโลกเพิ่มขึ้นทำให้เกิดความแห้งแล้งเป็นระยะเวลายาวนาน เกิดฝนขาดช่วง และมีฤดูกาลเปลี่ยนไป ส่งผลกระทบต่อความอุดมสมบูรณ์ของดิน ป่าไม้เกิดความเสื่อมโทรม แหล่งน้ำขาดแคลน ผลผลิตทางการเกษตรลดลง เกิดโรคระบาดในพืชและสัตว์ และอาจเกิดผลกระทบต่อสุขภาพของมนุษย์กรณีที่เกิดโรคระบาดใหม่ เกิดความเสี่ยงต่อการสูญเสียความหลากหลายทางชีวภาพ เช่น ระบบนิเวศป่าไม้ ระบบนิเวศชายฝั่ง พื้นที่ชุ่มน้ำ เกิดการกัดเซาะชายฝั่ง และการสูญเสียแนวปะการัง การสูญเสียความหลากหลายทางชีวภาพดังกล่าวข้างต้น จะส่งผลต่อความมั่นคงด้านอาหาร สุขภาพ พลังงาน และลดทอนขีดความสามารถในการพึ่งพาตนเองของชุมชน

**(๒) การเปลี่ยนแปลงของสภาพภูมิอากาศยังส่งผลให้ภัยพิบัติทางธรรมชาติมีแนวโน้มเกิดบ่อยครั้งขึ้นและมีความรุนแรงมากขึ้น** ทั้งอุทกภัย ภัยแล้ง แผ่นดินไหวและดินโคลนถล่ม ส่งผลกระทบต่อภาคการผลิต การพัฒนาอุตสาหกรรม และการพัฒนาเศรษฐกิจโดยรวมของประเทศ รวมทั้งวิถีการดำรงชีวิตของประชาชน นอกจากนี้ ข้อตกลงระหว่างประเทศเกี่ยวกับการเปลี่ยนแปลงสภาพภูมิอากาศจะทวีความเข้มข้นและเป็นแรงกดดันให้ประเทศไทยต้องเตรียมพร้อมรับภาระในการลดการปล่อยก๊าซเรือนกระจกภายใต้กระแสการแข่งขันทางการค้า

### ๓.๒.๕ วาระการพัฒนาของโลกภายหลัง ค.ศ. ๒๐๑๕ (Post ๒๐๑๕ Agenda)

ประเด็นสำคัญของวาระการพัฒนาโลกภายหลัง ค.ศ. ๒๐๑๕ คือ การจัดทำเป้าหมายการพัฒนาที่ยั่งยืนในกรอบสหประชาชาติ (Sustainable Development Goals–SDGs) ในช่วงเวลา ๑๕ ปี โดยสหประชาชาติให้การรับรองแล้วเมื่อวันที่ ๑๐ กันยายน ๒๕๕๗ ประกอบด้วยเป้าประสงค์ (Goal) จำนวน ๑๗ ข้อ และเป้าหมาย (Target) จำนวน ๑๖๙ ข้อ

ซึ่งจะส่งผลกระทบกับการวางแนวทางการพัฒนาประเทศในอนาคต ที่ต้องเน้นขจัดความยากจนให้หมดไป ประชาชนมีสุขภาพที่ดี มีระบบการศึกษา มีความเท่าเทียมกันทางเพศ ส่งเสริมการเติบโตทางเศรษฐกิจแบบยั่งยืน มีระบบโครงสร้างพื้นฐานที่รองรับการพัฒนาอุตสาหกรรมที่ยั่งยืน ลดความไม่เท่าเทียมกันทั้งภายในประเทศและระหว่างประเทศ มีรูปแบบการผลิตและการบริโภคแบบยั่งยืน เตรียมความพร้อมในการรับมือการเปลี่ยนแปลงสภาพภูมิอากาศ สงวนรักษาทรัพยากรธรรมชาติและ ความหลากหลายทางชีวภาพ มีการจัดการทรัพยากรทางทะเลอย่างยั่งยืน ส่งเสริมให้สังคมมีความสุข มีความยุติธรรมและส่งเสริมความเป็นหุ้นส่วนเพื่อการพัฒนาในระดับโลกร่วมกัน

## ๔. กรอบวิสัยทัศน์และเป้าหมาย

### ๔.๑ กรอบวิสัยทัศน์แผนพัฒนาฯ ฉบับที่ ๑๒

จากสถานะของประเทศและบริบทการเปลี่ยนแปลงต่างๆ ที่ประเทศกำลังประสบอยู่ ทำให้การกำหนดวิสัยทัศน์แผนพัฒนาฯ ฉบับที่ ๑๒ ยังคงมีความต่อเนื่องจากวิสัยทัศน์แผนพัฒนาฯ ฉบับที่ ๑๑ และกรอบหลักการของแผนพัฒนาที่น้อมนำและประยุกต์ใช้หลักปรัชญาของเศรษฐกิจพอเพียง ยึดคนเป็นศูนย์กลางของการพัฒนาอย่างมีส่วนร่วม การพัฒนาที่ยืดหลักสมดุล ยั่งยืน โดยวิสัยทัศน์ของการพัฒนาในแผนพัฒนาฯ ฉบับที่ ๑๒ ต้องให้ความสำคัญกับการกำหนดทิศทางการพัฒนาที่มุ่งสู่การเปลี่ยนผ่านประเทศไทยจากประเทศที่มีรายได้ปานกลางไปสู่ประเทศที่มีรายได้สูง มีความมั่นคง และยั่งยืน สังคมอยู่ร่วมกันอย่างมีความสุข และนำไปสู่การบรรลุวิสัยทัศน์ระยะยาว “มั่นคง มั่งคั่ง ยั่งยืน” ของประเทศ

**๔.๒ การกำหนดตำแหน่งทางยุทธศาสตร์ของประเทศ (Country Strategic Positioning)** เป็นการกำหนดตำแหน่งทางยุทธศาสตร์ของประเทศที่สอดคล้องกับยุทธศาสตร์ชาติที่ สศช. ได้จัดทำขึ้น

ประเทศไทยเป็นประเทศรายได้สูงที่มีการกระจายรายได้อย่างเป็นธรรม เป็นศูนย์กลางด้านการขนส่ง โลจิสติกส์ของภูมิภาคสู่ความเป็นชาติการค้าและบริการ (Trading and Service Nation) เป็นแหล่งผลิตสินค้าเกษตร อินทรีย์และเกษตรปลอดภัย แหล่งอุตสาหกรรมสร้างสรรค์และมินิวัดกรรมสูงที่เป็นมิตรต่อสิ่งแวดล้อม

### ๔.๓ เป้าหมาย

#### ๔.๓.๑ การหลุดพ้นจากกับดักประเทศรายได้ปานกลางสู่รายได้สูง

- (๑) เศรษฐกิจขยายตัวเฉลี่ยไม่ต่ำกว่าร้อยละ ๕.๐
- (๒) ผลิตภัณฑ์มวลรวมในประเทศต่อหัว (GDP Per Capita) และรายได้ประชาชาติต่อหัว (GNP Per Capita) ณ สิ้นแผนพัฒนาฯ ฉบับที่ ๑๒ ในปี ๒๕๔๖ เพิ่มขึ้นเป็น ๓๑๗,๐๕๑ บาท (๙,๓๒๕ ดอลลาร์ สรอ.) และ ๓๐๑,๑๙๙ บาท (๘,๘๕๙ ดอลลาร์ สรอ.) ต่อคนต่อปี
- (๓) ผลิตภาพการผลิตเพิ่มขึ้นไม่ต่ำกว่าเฉลี่ยร้อยละ ๒.๕ ต่อปี
- (๔) การลงทุนรวมขยายตัวไม่ต่ำกว่าเฉลี่ยร้อยละ ๘.๐ (การลงทุนของภาครัฐไม่ต่ำกว่าร้อยละ ๑๐.๐ และการลงทุนของภาคเอกชนขยายตัวไม่ต่ำกว่าเฉลี่ยร้อยละ ๗.๕ ในขณะที่ปริมาณการส่งออกขยายตัวเฉลี่ยไม่ต่ำกว่าร้อยละ ๔.๐ ต่อปี)

**๔.๓.๒ การพัฒนาศักยภาพคนให้สนับสนุนการเจริญเติบโตของประเทศและการสร้างสังคมสูงวัยอย่างมีคุณภาพ**

- (๑) ประชาชนทุกช่วงวัยมีความมั่นคงทางด้านเศรษฐกิจและสังคม (Socio-Economic Security) และมีคุณภาพชีวิตที่ดีขึ้น
- (๒) การศึกษาและการเรียนรู้ได้รับการพัฒนาคุณภาพ
- (๓) สถาบันทางสังคมมีความเข้มแข็งเป็นฐานรากที่เอื้อต่อการพัฒนาคน

#### ๔.๓.๓ การลดความเหลื่อมล้ำในสังคม

- (๑) การกระจายรายได้มีความเท่าเทียมกันมากขึ้น
- (๒) บริการทางสังคมมีคุณภาพและมีการกระจายอย่างทั่วถึง

**๔.๓.๔ การสร้างการเจริญเติบโตทางเศรษฐกิจและสังคมที่เป็นมิตรกับสิ่งแวดล้อม**

- (๑) รักษาความมั่นคงของฐานทรัพยากร สร้างสมดุลระหว่างการอนุรักษ์และการใช้ประโยชน์อย่างยั่งยืนและเป็นธรรม
- (๒) ขับเคลื่อนประเทศสู่เศรษฐกิจและสังคมที่เป็นมิตรต่อสิ่งแวดล้อม
- (๓) เพิ่มขีดความสามารถในการรับมือภัยพิบัติและการเปลี่ยนแปลงสภาพภูมิอากาศ
- (๔) เพิ่มประสิทธิภาพและเสริมสร้างธรรมาภิบาลในการบริหารจัดการทรัพยากรธรรมชาติและสิ่งแวดล้อม
- (๕) มีการบริหารจัดการน้ำให้สมดุลระหว่างการอุปสงค์และอุปทานของน้ำ

#### ๔.๓.๕ การบริหารราชการแผ่นดินที่มีประสิทธิภาพ

- (๑) การบริหารงานภาครัฐที่โปร่งใส เป็นธรรม มีประสิทธิภาพ และมีส่วนร่วม
- (๒) ขจัดการทุจริตคอร์รัปชัน
- (๓) มีการกระจายอำนาจที่เหมาะสม

### ๕. แนวทางการพัฒนา

#### ๕.๑ การยกระดับศักยภาพการแข่งขันและการหลุดพ้นกับดักรายได้ปานกลางสู่รายได้สูง

##### ๕.๑.๑ การส่งเสริมด้านการวิจัยและพัฒนา

พัฒนาสถานะแวดล้อมของการพัฒนาวิทยาศาสตร์ เทคโนโลยี วิจัย และนวัตกรรม ทั้งด้านการลงทุนในการวิจัยและพัฒนา ด้านบุคลากรวิจัย ด้านโครงสร้างพื้นฐาน และด้านการบริหารจัดการ รวมทั้งสนับสนุนและผลักดันให้ผู้ประกอบการมีบทบาทหลักด้านเทคโนโลยีและนวัตกรรม ตลอดจนผลักดันงานวิจัยและพัฒนาให้ใช้ประโยชน์อย่างแท้จริงทั้งเชิงพาณิชย์และสาธารณะโดยให้ความคุ้มครองทรัพย์สินทางปัญญา

##### ๕.๑.๒ การพัฒนาผลิตภาพแรงงาน

สร้างความร่วมมือระหว่างภาครัฐและภาคเอกชนในการพัฒนากำลังคนและแรงงานให้มีทักษะความรู้และสมรรถนะที่สอดคล้องกับความต้องการของตลาดและรองรับการเปิดเสรีของประชาคมอาเซียน โดยยกระดับและพัฒนาสมรรถนะแรงงานไทยด้วยเทคโนโลยี เร่งรัดให้แรงงานทั้งระบบมีการเรียนรู้ขั้นพื้นฐานเพื่อสามารถแข่งขันในตลาดแรงงานได้ สนับสนุนให้แรงงานและปัจจัยการผลิตมีความยืดหยุ่นในการเคลื่อนย้ายระหว่างสาขาการผลิตและระหว่างพื้นที่การผลิต เพื่อให้แรงงานสามารถเคลื่อนย้ายไปสู่สาขาการผลิตที่มีผลิตภาพการผลิตสูงสุด และสนับสนุนให้ผู้ประกอบการในภาคอุตสาหกรรมและบริการจัดทำกรอบคุณวุฒิวิชาชีพและมาตรฐานฝีมือแรงงานให้เป็นมาตรฐานที่เชื่อมโยงกันเพื่อยกระดับทักษะของแรงงานไทย

##### ๕.๑.๓ การส่งเสริมผู้ประกอบการที่เข้มแข็งและพาณิชย์ดิจิทัล

พัฒนาขีดความสามารถของผู้ประกอบการให้มีความยืดหยุ่น สามารถปรับตัวและดำเนินธุรกิจท่ามกลางการดำเนินนโยบายและมาตรการการกีดกันทางการค้าในรูปแบบต่างๆ เพิ่มสัดส่วนความเป็นเจ้าของของคนไทย และสนับสนุนให้มีการขยายตลาดที่มีแบรนด์สินค้าและช่องทางการตลาดที่เป็นของตนเองมากขึ้น ตลอดจนพัฒนาต่อยอดอุตสาหกรรมและบริการเพื่อเข้าสู่การเป็นศูนย์กลางการผลิต บริการและอุตสาหกรรมดิจิทัล

๕.๑.๔ การลงทุนโครงสร้างพื้นฐานเร่งลงทุนและพัฒนาโครงสร้างพื้นฐานด้านการคมนาคมขนส่งเพื่อเชื่อมโยงพื้นที่

เศรษฐกิจในประเทศและต่างประเทศ ทั้งการพัฒนาและปรับปรุงโครงข่ายรถไฟให้เป็นโครงข่ายหลักในการเดินทางและขนส่งของประเทศ พัฒนาโครงข่ายระบบขนส่งสาธารณะและโครงข่ายทางหลวงพิเศษระหว่างเมือง ขยายขีดความสามารถของท่าอากาศยานหลักของประเทศ พัฒนาท่าเรือที่มีศักยภาพให้เป็นท่าเรืออเล็กทรอนิกส์เต็มรูปแบบ รวมทั้งพัฒนาและปรับปรุงระบบโทรคมนาคมของประเทศ ตลอดจนสนับสนุนการพัฒนาด้านอุตสาหกรรมที่เกิดจากลงทุนด้านโครงสร้างพื้นฐาน เช่น อุตสาหกรรมซ่อมบำรุงและผลิตชิ้นส่วนอากาศยาน และอุตสาหกรรมระบบราง เป็นต้น เพื่อสร้างโอกาสทางเศรษฐกิจให้กับประเทศในการเป็นฐานการผลิตในภูมิภาคอาเซียน

#### ๕.๑.๕ การปรับโครงสร้างการผลิต

ปรับโครงสร้างการผลิตภาคเกษตร โดยการปรับเปลี่ยนจากการผลิตสินค้าเกษตรขั้นปฐมเป็นสินค้าเกษตรแปรรูปที่มีมูลค่าสูงมีคุณภาพและมาตรฐานสากล สามารถสร้างความเชื่อมโยงทางด้านวัตถุดิบกับประเทศเพื่อนบ้านและลดระดับการผลิตสินค้าขั้นปฐมที่สูญเสียขีดความสามารถในการแข่งขัน ลงสู่ระดับที่จำเป็นสำหรับการสร้างความมั่นคงทางด้านอาหารและพลังงาน จัดระบบการผลิตให้สอดคล้องกับศักยภาพพื้นที่และความต้องการของตลาด ตั้งแต่ต้นน้ำถึงปลายน้ำทั้งด้านกายภาพและเศรษฐกิจ รวมทั้งส่งเสริมการรวมกลุ่มทางการเกษตรจากกิจการเจ้าของคนเดียวเป็นการประกอบการในลักษณะสหกรณ์ ห้างหุ้นส่วน และบริษัทเพื่อให้เกิดการประหยัดจากขนาด พิจารณาพันธุ์พืชที่เหมาะสมกับศักยภาพของพื้นที่และแหล่งน้ำ ใช้เทคโนโลยีการผลิตในระดับที่เหมาะสม ใช้กลไกตลาดในการป้องกันความเสี่ยง ตลอดจนส่งเสริมและเร่งขยายผลแนวความคิดการทำเกษตรตามหลักปรัชญาของเศรษฐกิจพอเพียง และระบบเกษตรกรรมยั่งยืนปรับโครงสร้างการผลิตภาคบริการโดยเร่งพัฒนาระบบคมนาคมขนส่งให้เกิดความเชื่อมโยงกันเป็นโครงข่ายทั้งทางบก ทางน้ำ และทางอากาศ เร่งพัฒนาท่าเทียบเรือขนาดใหญ่เพื่อรองรับการเติบโตของการท่องเที่ยวทางทะเล ปรับปรุงแก้ไขกฎหมายที่เกี่ยวข้องกับการท่องเที่ยวให้ครอบคลุมและทันสมัยทั้งการควบคุมกิจกรรมต่างๆ เกี่ยวกับการท่องเที่ยวและส่งเสริมการท่องเที่ยวและกำหนดและจัดทำกฎหมายเพื่อยกระดับมาตรฐานการท่องเที่ยวของไทยสู่สากลและรองรับการพัฒนาการท่องเที่ยวให้สามารถแข่งขันได้ในระดับนานาชาติ รวมทั้งส่งเสริมการพัฒนาเชิงพื้นที่ในลักษณะกลุ่มคลัสเตอร์ท่องเที่ยว โดยสนับสนุนการพัฒนาด้านการท่องเที่ยวของพื้นที่ที่มีความเชื่อมโยงทั้งทางกายภาพ วิถีชีวิต/วัฒนธรรมท้องถิ่นและกิจกรรมการท่องเที่ยว ตลอดจนส่งเสริมการสร้างเชื่อมโยงด้านการท่องเที่ยวในภูมิภาคอาเซียน ทั้งประเทศที่มีพรมแดนติดกันและประเทศที่มีโครงข่ายคมนาคมขนส่งเชื่อมโยงกันเพื่อให้เกิดการพัฒนาแบบองค์รวมทั้งระบบพัฒนาต่อยอดอุตสาหกรรมอนาคตเพื่อเป็นแหล่งการถ่ายเทเทคโนโลยี เชื่อมโยงการผลิตกับอุตสาหกรรมที่เป็นฐานรายได้ประเทศ และเป็นกลไกการขับเคลื่อนเศรษฐกิจไทยให้เข้าสู่การเป็นศูนย์กลางการผลิตและบริการทั้งในระดับอนุภูมิภาคและในภูมิภาคอาเซียนพัฒนาโครงสร้างพื้นฐานที่สนับสนุนการขยายตัวด้านการค้าการลงทุน เช่น โลจิสติกส์ และพลังงาน รวมทั้งปัจจัยสนับสนุนการลงทุนอื่นๆ เช่น ลดอุปสรรคการเคลื่อนย้ายเงินทุนระหว่างประเทศ เป็นต้น ส่งเสริมการนำเทคโนโลยีและนวัตกรรมมาประยุกต์ใช้ทั้งภาคการผลิต การตลาด การบริหารจัดการการเงิน และโลจิสติกส์ เชื่อมโยงธุรกิจดิจิทัล ในการอำนวยความสะดวกทางการค้าการลงทุนด้วยระบบอิเล็กทรอนิกส์ และสนับสนุนการลงทุนเพื่อสร้างเศรษฐกิจและสังคมแห่งปัญญาและการเรียนรู้ มุ่งเน้นการพัฒนาธุรกิจเชิงสร้างสรรค์ การลงทุนที่ใช้เทคโนโลยีขั้นสูงและเป็นมิตรกับสิ่งแวดล้อม การประหยัดพลังงานและการใช้พลังงานทดแทน การลงทุนด้านการวิจัยและพัฒนาเชิงพาณิชย์ การจัดตั้งสำนักงานใหญ่ข้ามประเทศ บริษัทการค้าระหว่างประเทศ รวมทั้งการให้ความสำคัญเรื่องความรับผิดชอบต่อสังคมและการตอบแทนสู่สังคมขององค์กร และกิจการเพื่อสังคม



## ๕.๒ การพัฒนาศักยภาพคนตามช่วงวัยและการปฏิรูประบบเพื่อสร้างสังคมสูงวัยอย่างมีคุณภาพ

### ๕.๒.๑ การพัฒนาศักยภาพคนในทุกช่วงวัยให้สนับสนุนการเจริญเติบโตของประเทศ

โดยช่วงวัยเด็กตั้งแต่แรกเกิดให้มีพัฒนาการที่สมวัยในทุกด้าน วัยเรียน วัยรุ่นให้มีทักษะการเรียนรู้ ทักษะชีวิตสามารถอยู่ร่วมกับผู้อื่นภายใต้บริบทสังคมที่เป็นพหุวัฒนธรรม วัยแรงงานให้ มีการพัฒนาระดับสมรรถนะฝีมือแรงงานเพื่อสร้างผลิตภาพเพิ่มให้กับประเทศ วัยผู้สูงอายุให้มีการทำงานที่เหมาะสมตามศักยภาพและประสบการณ์ มีรายได้ในการดำรงชีวิต มีการสร้างเสริมและฟื้นฟูสุขภาพเพื่อป้องกันหรือชะลอความทุพพลภาพและโรคเรื้อรังต่างๆ ที่จะก่อให้เกิดภาระแก่ปัจเจกบุคคล ครอบครัว และระบบบริการสุขภาพ

### ๕.๒.๒ การยกระดับคุณภาพการศึกษาและการเรียนรู้ให้มีคุณภาพ เท่าเทียมและทั่วถึง โดย

(๑) ปฏิรูประบบบริหารจัดการทางการศึกษา โดยปรับระบบบริหารจัดการการศึกษาใหม่เพื่อสร้างความรับผิดชอบต่อผลลัพธ์ (Accountability)

(๒) ปฏิรูประบบการคลังด้านการศึกษา เพื่อเพิ่มคุณภาพและประสิทธิภาพการจัดการศึกษาโดยการจัดสรรงบประมาณตรงสู่ผู้เรียน ส่งเสริมการมีส่วนร่วมจากภาคเอกชนในการจัดการศึกษา

(๓) พัฒนาคุณภาพครูทั้งระบบ ตั้งแต่กระบวนการผลิต สรรหา และการคัดเลือกให้ได้คนดีคนเก่ง รวมทั้งระบบการประเมินและรับรองคุณภาพที่เน้นผลลัพธ์จากตัวผู้เรียน และ

(๔) ปฏิรูประบบการเรียนรู้ โดยมุ่งจัดการเรียนรู้เพื่อสร้างสมรรถนะกำลังคนทั้งระบบการศึกษาตั้งแต่ระดับปฐมศึกษาจนถึงการเรียนรู้ตลอดชีวิต พัฒนาสื่อเพื่อการเรียนรู้ ปรับหลักสูตรและผลิตกำลังคนให้สอดคล้องกับการเปลี่ยนแปลงและความต้องการของตลาด การวิจัยและการใช้เทคโนโลยีและสื่อเพื่อการเรียนรู้

### ๕.๒.๓ การพัฒนาด้านสุขภาพ โดยส่งเสริมการพัฒนาเทคโนโลยีและนวัตกรรมทาง

การแพทย์เพื่อรองรับการเป็นสังคมผู้สูงอายุทั้งในด้านผลิตภัณฑ์สุขภาพและที่อยู่อาศัยสำหรับผู้สูงอายุระดับการบริหารจัดการระบบสุขภาพเพื่อลดความเหลื่อมล้ำและสร้างความยั่งยืนในระยะยาว โดยพัฒนาระบบข้อมูลสารสนเทศเพื่อการบริหารทรัพยากรด้านสาธารณสุข บูรณาการระบบหลักประกันสุขภาพภาครัฐให้เกิดความเป็นเอกภาพในการบริหารจัดการและการใช้ทรัพยากร และส่งเสริมการอภิบาลระบบสุขภาพในรูปแบบเครือข่ายที่มีการใช้ทรัพยากรร่วมกัน พัฒนาศักยภาพของประเทศไทยสู่การเป็นศูนย์กลางสุขภาพนานาชาติทั้งในด้านศูนย์กลางบริการสุขภาพ (Medical Service Hub) ศูนย์กลางบริการเพื่อส่งเสริมสุขภาพ (Wellness Hub) ศูนย์กลางยาและผลิตภัณฑ์เพื่อสุขภาพ (Product Hub) และศูนย์กลางบริการวิชาการและงานวิจัย (Academic Hub) เพื่อนำรายได้กลับมาใช้ยกระดับคุณภาพบริการสาธารณสุขภายในประเทศรวมทั้งส่งเสริมการให้ความสำคัญกับมิติสุขภาพในทุกนโยบายสาธารณสุข (Health in All Policies) เพื่อให้การขับเคลื่อนนโยบายของทุกภาคส่วนตระหนักถึงผลกระทบของนโยบายสาธารณสุขที่มีต่อสุขภาพของประชาชน

๕.๒.๔ การสร้างสภาพแวดล้อมและนวัตกรรมที่เอื้อต่อการดำรงชีพในสังคมสูงวัย โดยการปรับปรุงสภาพแวดล้อมและความจำเป็นทางกายภาพให้เหมาะกับวัย และการพัฒนาระบบการดูแลผู้สูงอายุในรูปแบบที่หลากหลายทั้งในด้านการจัดบริการสุขภาพและสวัสดิการสังคมอย่างบูรณาการ โดยความร่วมมือของทุกภาคส่วนอย่างต่อเนื่อง รวมทั้งพัฒนาชุมชนที่มีศักยภาพและความพร้อมให้เป็นต้นแบบของการดูแลผู้สูงอายุเพื่อขยายผลไปสู่ชุมชนอื่น ตลอดจนการพัฒนาวัฒนธรรมในการใช้ชีวิตประจำวันสำหรับผู้สูงอายุ

### ๕.๓ การลดความเหลื่อมล้ำทางสังคม

**๕.๓.๑ การยกระดับรายได้และสร้างโอกาสในการประกอบอาชีพ** มุ่งเน้นการเพิ่มผลิตภาพแรงงาน โดยสนับสนุนให้แรงงานมีโอกาสเข้าถึงการเรียนรู้และพัฒนาทักษะฝีมือแรงงานอย่างมีมาตรฐาน ปรับโครงสร้างค่าจ้างแรงงานให้ชัดเจนและสะท้อนทักษะฝีมือแรงงานอย่างแท้จริง เร่งผลักดันให้การใช้ระบบมาตรฐานคุณวุฒิวิชาชีพและมาตรฐานฝีมือแรงงานในทางปฏิบัติอย่างเป็นรูปธรรม นอกจากนี้ เพิ่มผลิตภาพทางการผลิตของเกษตรกรรายย่อย โดยสนับสนุนการวิจัยและพัฒนาและการผลิตทางการเกษตรที่สอดคล้องกับพื้นที่ สร้างหลักประกันรายได้แทนการอุดหนุนด้านราคาสินค้าเกษตร ลดต้นทุนทางการเกษตรโดยสนับสนุนปัจจัยการผลิต

**๕.๓.๒ การจัดบริการทางสังคมให้ทุกคนตามสิทธิขั้นพื้นฐาน และเน้นการสร้างภูมิคุ้มกันระดับปัจเจก** โดย (๑) พัฒนาระบบบริการสาธารณสุขให้มีคุณภาพและมีช่องทางการเข้าถึงอย่างหลากหลาย โดยเฉพาะระบบบริการสาธารณสุขและการศึกษาขั้นพื้นฐาน สวัสดิการสังคม และกระบวนการยุติธรรม (๒) สนับสนุนการจัดหาที่อยู่อาศัยของผู้มีรายได้น้อยและการเข้าถึงระบบสาธารณสุขปฐมภูมิ กำหนดเป็นนโยบายที่อยู่อาศัยแห่งชาติและเมืองน่าอยู่ พัฒนาโครงการที่อยู่อาศัยแก้ปัญหาชุมชนแออัดในเมืองโดยดำเนินการร่วมกับภาคธุรกิจเอกชน และ (๓) การจัดรูปแบบสวัสดิการพื้นฐานที่จำเป็นและเหมาะสมตามกลุ่มเป้าหมาย (Customized Welfare) ที่คำนึงถึงฐานะทางเศรษฐกิจและสังคมที่แตกต่างกัน โดยมีแนวทางการรับภาระค่าใช้จ่ายร่วมกัน (Cost Sharing)

**๕.๓.๓ การสร้างความเสมอภาคในการเข้าถึงทรัพยากร** โดยปฏิรูปที่ดินเพื่อการเกษตร สนับสนุนให้เกษตรกรรายย่อยที่ไร้ที่ดินทำกินและยากจนได้มีที่ดินเป็นของตนเองหรือมีสิทธิทำกินในที่ดินปฏิรูประบบการบริหารจัดการน้ำอย่างเป็นระบบและเข้าถึงพื้นที่เป้าหมายได้อย่างแท้จริงด้วยการผลักดัน พ.ร.บ.ทรัพยากรน้ำ พ.ศ. .... และบูรณาการแผนงานและงบประมาณร่วมกันของหน่วยงาน และสร้างกระบวนการมีส่วนร่วม รวมทั้งปรับโครงสร้างภาษีที่เป็นธรรม เช่น ภาษีที่ดินและสิ่งปลูกสร้าง ภาษีมรดก และภาษีสิ่งแวดล้อม เป็นต้น

**๕.๓.๔ การเข้าถึงกระบวนการยุติธรรมอย่างเสมอภาค** การคุ้มครองสิทธิขั้นพื้นฐาน และการเข้าถึงกระบวนการยุติธรรมอย่างเท่าเทียมโดยการเสริมศักยภาพและความเข้มแข็งด้านกฎหมายให้แก่ประชาชน รวมทั้งการปรับปรุงและบังคับใช้กฎหมายเพื่อลดปัญหาความเหลื่อมล้ำ เช่น กฎหมายป่าชุมชนกฎหมายภาษีมรดก กฎหมายที่ดิน เป็นต้น

### ๕.๔ การรองรับการเชื่อมโยงภูมิภาคและความเป็นเมือง

**๕.๔.๑ การลงทุนด้านโครงสร้างพื้นฐานและสิ่งอำนวยความสะดวกของเมือง**

**๕.๔.๒ การพัฒนาด้านการขนส่งและโลจิสติกส์เชื่อมโยงกับเพื่อนบ้าน**

**๕.๔.๓ การส่งเสริมการลงทุน การค้าชายแดน และการจัดตั้งเขตพัฒนาเศรษฐกิจพิเศษ**

### ๕.๕ การสร้างความเจริญเติบโตทางเศรษฐกิจและสังคมอย่างเป็นมิตรกับสิ่งแวดล้อม

**๕.๕.๑ การรักษาทุนทางธรรมชาติเพื่อการเติบโตสีเขียว ใช้ประโยชน์จากทุนธรรมชาติ**

**๕.๕.๒ การส่งเสริมการบริโภคที่เป็นมิตรกับสิ่งแวดล้อม**

**๕.๕.๓ การส่งเสริมการผลิต การลงทุน และการสร้างงานสีเขียว**

**๕.๕.๔ การจัดการมลพิษและรักษาคุณภาพสิ่งแวดล้อม**

**๕.๕.๕ การพัฒนาความร่วมมือด้านสิ่งแวดล้อมระหว่างประเทศ**

## ๕.๕.๖ การเพิ่มขีดความสามารถในการปรับตัวเพื่อรองรับการเปลี่ยนแปลงสภาพภูมิอากาศและการบริหารจัดการเพื่อลดความเสี่ยงด้านภัย

### ๕.๖ การบริหารราชการแผ่นดินที่มีประสิทธิภาพ

๕.๖.๑ การสร้างความโปร่งใสในทุกขั้นตอนของการปฏิบัติราชการ โดยให้มีช่องทางให้ทุกภาคส่วนสามารถเข้าถึง เข้าตรวจสอบข้อมูลของภาคราชการและร้องเรียนได้ เช่น ข้อมูลการประกวดราคาจัดซื้อ จัดจ้างโครงการของทางราชการ ข้อมูลการประมูลโครงการ ผู้ชนะการประมูลและราคาปิดประมูลข้อมูลความก้าวหน้าตามกระบวนการยุติธรรม เช่น คดีที่ไม่ดำเนินการตามหลักธรรมาภิบาล คดีทุจริตคอร์รัปชันและคดีที่ประชาชนให้ความสนใจในแต่ละยุคสมัย ฯลฯ

๕.๖.๒ การพัฒนาบุคลากรภาครัฐให้มีความเป็นมืออาชีพและเพียงพอต่อการขับเคลื่อนภารกิจภาครัฐร่วมกับภาคเอกชนและภาคประชาสังคมที่เปลี่ยนแปลงไป เพื่อให้ระบบราชการเล็กกะทัดรัดแต่มีความคล่องตัวและมีประสิทธิภาพสูง

๕.๖.๓ การสร้างรูปแบบการพัฒนา อปท. ให้เหมาะสม สามารถรับมือการเปลี่ยนแปลงทางด้านเศรษฐกิจ สังคมและสิ่งแวดล้อม รวมทั้งเป็นแกนหลักในการประสานเครือข่ายและเชื่อมโยงภาคส่วนต่างๆ ในระดับพื้นที่ได้อย่างมีประสิทธิภาพ

๕.๖.๔ การสร้างระบบตรวจสอบ ติดตามและประเมินผลที่มีประสิทธิภาพ สร้างผลงานที่มีคุณภาพรวดเร็วและน่าเชื่อถือ สามารถเป็นเครื่องมือให้กับคณะรัฐมนตรีประกอบการตัดสินใจในเชิงนโยบายได้ โดยเฉพาะอย่างยิ่งการติดตาม ประเมินผลโครงการใหญ่ๆ ที่มีการใช้จ่ายงบประมาณเป็นจำนวนมาก และเป็นโครงการที่มีผลกระทบในวงกว้าง

### ๑.๓ แผนพัฒนาภาค/แผนพัฒนากลุ่มจังหวัด/แผนพัฒนาจังหวัด

#### กรอบยุทธศาสตร์การพัฒนาคัด

ยุทธศาสตร์การพัฒนาคัดดังนี้

ยุทธศาสตร์ที่ ๑ : การเสริมสร้างความเข้มแข็งภาคการผลิตหลักเพื่อให้เติบโตได้อย่างต่อเนื่องและยั่งยืน เปาประสงค์เพื่อเพิ่มสมรรถนะสาขาการผลิตหลักด้านการเกษตร อุตสาหกรรม และการท่องเที่ยวของภาคใต้ให้เติบโตในระดับที่เหมาะสมและยั่งยืน

#### แนวทางการพัฒนา

(๑) การพัฒนาการเกษตรและอุตสาหกรรมแปรรูป เพื่อเพิ่มขีดความสามารถการแข่งขันสินค้าเกษตรหลัก ของภาคดังนี้

#### (๑.๑) ยางพารา

๑) เพิ่มประสิทธิภาพการผลิตด้วย การศึกษา /วิจัย เพื่อพัฒนาพันธุ์และเทคโนโลยีการผลิตอย่างต่อเนื่อง

๒) ส่งเสริมการแปรรูปเพื่อเพิ่มมูลค่า ผลผลิตยางพาราและไมยางพาราแบบครบวงจรตามหลักการ ห่วงโซ่มูลค่า (Value Chain) โดยเฉพาะการผลิตผลิตภัณฑ์ขั้นสุดท้ายขึ้นภายในภาคให้มากขึ้น เช่น ผลิตภัณฑ์ยางล้อ เพอร์นิเจอร์จากไมยาง เป็นต้น

๓) เพิ่มประสิทธิภาพการบริหารจัดการพืชยุทธศาสตร์การส่งออกเพื่อให้กลุ่ม จังหวัดชายแดนภาคใต้เป็นฐานการผลิตยางพาราของประเทศ โดยการพัฒนาจังหวัดสงขลาซึ่งมีความ พร้อมด้านสถาบันวิชาการและ พื้นที่รองรับอุตสาหกรรม ให้เป็น Rubber City ที่มีสถาบันเฉพาะ ทางด้านการพัฒนาฐานข้อมูล งานศึกษา /วิจัยการผลิตและผลิตภัณฑ์ยาง /ไมยาง การพัฒนาเทคโนโลยี ยางเพื่อเป็นศูนย์กลางในการแลกเปลี่ยน เรียนรู้เรื่องยางกับสถาบันวิจัยต่างๆ ทั้ง

ภายในและ ต่างประเทศ และเป็นศูนย์กลางในการจัด Road Show , Exhibition , Trade Show ระดับนานาชาติเพื่อนำมาซึ่งการเพิ่มมูลค่าการผลิตภายในประเทศและโดยเฉพาะในภาคใต้ ๕-๑๕

### (๑.๒) ปาลมน้ำมัน

- ๑) เร่งขยายพื้นที่ปลูกปาลมน้ำมันในพื้นที่ที่เหมาะสมให้เต็มตามศักยภาพ โดยเฉพาะพื้นที่ที่ว่างและพื้นที่พรุในกลุ่มจังหวัดชายแดนภาคใต้ที่มีขอจำกัดต่อการปลูกชนิดอื่น
- ๒) ส่งเสริมการแปรรูปเพื่อเพิ่มมูลค่าผลผลิตปาลมแบบครบวงจรโดยเฉพาะการผลิต Bio-diesel และผลิตภัณฑ์ที่เกี่ยวข้องอื่นๆ ทั้งระดับ SMEs และอุตสาหกรรมโรงงานเพื่อให้เกิด มูลค่าการผลิตขึ้นในภาคใต้ใหม่มากที่สุด
- ๓) เพิ่มประสิทธิภาพการบริหารจัดการพืชยุทธศาสตร์พลังงานทดแทนเพื่อให้ ภาคใต้เป็นศูนย์กลางการผลิต Bio-diesel ของประเทศ โดยการพัฒนาให้จังหวัดสุราษฎร์ธานีที่มีความ พร้อมในการเชื่อมโยงการคมนาคมขนส่งกับพื้นที่ผลิตปาลมในจังหวัดอื่นๆ และมีแหล่งน้ำที่เพียงพอเป็น “Oil Palm City” ที่เป็นฐานอุตสาหกรรมแปรรูปโดยเฉพาะการผลิต Bio-diesel ของภาค รวมทั้งการเป็น ศูนย์รวมข้อมูล การศึกษา /วิจัยด้านสายพันธุ์การเพาะปลูก การแปรรูปและผลิตภัณฑ์จากปาลม และ กระบี่เป็นแหล่งปลูกปาลมและอุตสาหกรรมแปรรูปปาลมน้ำมันขั้นต้น ทั้งนี้เพื่อรักษาสภาพแวดล้อมของ จ.กระบี่ ให้เอื้อต่อศักยภาพความโดดเด่นด้านการท่องเที่ยว

### (๑.๓) การประมง

- ๑) พัฒนาการเพาะเลี้ยงสัตว์น้ำชายฝั่งในพื้นที่จังหวัด สุราษฎร์ธานี นครศรีธรรมราช สงขลา ปัตตานีให้มีมาตรฐานฟาร์มตามระบบการตรวจสอบย้อนกลับ (GAP) เพื่อ รักษาตลาดจำหน่ายที่มีอยู่เดิมควบคู่ไปกับการเร่งขยายตลาดจากข้อตกลงการค้า FTA กับประเทศคู่ค้า เช่น ญี่ปุ่น ฯลฯ เพื่อใหม่ตลาดเพียงพอดต่อการรองรับผลผลิตรวมทั้งการพัฒนาเป็นวัตถุดิบเพื่อเชื่อมโยง กับอุตสาหกรรมแปรรูปอาหารทะเลที่มีฐานการผลิตหลักอยู่ในจังหวัดสงขลาและปัตตานี
- ๒) จัดสร้างแหล่งอาศัยสัตว์น้ำควบคู่ไปกับการฟื้นฟูทรัพยากรชายฝั่งทะเลที่เป็น แหล่งอาศัยสัตว์น้ำวัยอ่อน โดยเฉพาะปะชายนเลน /ทะเลสาบสงขลา /อ่าวปัตตานีและการบังคับใช้ กฎหมายอย่างจริงจังทั้งในเรื่องของการกำหนดเขตห้ามทำประมงอวนรุนอวนลากและเขตห้ามจับสัตว์น้ำ ในบางฤดูกาล เป็นต้น
- ๓) ส่งเสริมการทำประมงนอกลานน้ำไทยด้วยการสนับสนุนให้ผู้ประกอบการ ประมงไทยได้รับสัมปทานการทำประมงในน่านน้ำของประเทศเพื่อนบ้าน รวมทั้งการสนับสนุนใหม่กอง เรือประมงทะเลเล็กเพื่อจับสัตว์น้ำในน่านน้ำสากลเพื่อผลิตวัตถุดิบสัตว์น้ำป้อนสู่อุตสาหกรรมแปรรูป ผลผลิตการประมง (๑.๔) ผลไม้ ๑) ส่งเสริมการพัฒนาสวนผลไม้เพื่อควบคุมคุณภาพตามระบบ GAP ในชนิดผลไม้ ที่มีศักยภาพและโอกาสการส่งออกจากการทำข้อตกลง FTA เช่น จีน ญี่ปุ่น โดยเฉพาะ มังคุด ทุเรียน ใน จังหวัดชุมพร สุราษฎร์ธานี นครศรีธรรมราช ยะลา ควบคู่ไปกับการพัฒนาระบบตลาดเพื่อการรวบรวม และกระจายผลผลิตและการพัฒนาการแปรรูปเพื่อเพิ่มมูลค่าผลผลิต

## ยุทธศาสตร์การพัฒนากลุ่มจังหวัดภาคใต้ฝั่งอันดามัน

### กลุ่มจังหวัดภาคใต้ฝั่งอันดามัน ประกอบด้วย ๕ จังหวัด

ตั้งอยู่ชายฝั่งทะเลอันดามัน ด้านมหาสมุทร อินเดีย คือ ระนอง พังงา ภูเก็ต กระบี่ ตรัง สตูล มีศักยภาพโดดเด่นในการเป็นแหล่งท่องเที่ยวทางทะเลระดับ นานาชาติ มีจุดขายทางการท่องเที่ยวที่สำคัญของประเทศ คือ หาดทราย ชายทะเล หมู่เกาะ และการท่องเที่ยวเชิง นิเวศน์ เช่น ดำน้ำ ปีนผา อีกทั้งเป็นแหล่งท่องเที่ยวที่มีชื่อเสียงระดับโลก มีมนต์เสน่ห์ของความ เป็น “Andaman Paradise หรือ มรกตเมืองใต้” โดยจังหวัดภูเก็ตเป็นศูนย์กลางที่เปรียบเสมือน “ไข่มุกอันดามัน” และมีแหล่ง ท่องเที่ยวอื่นๆ ที่มีชื่อเสียงระดับนานาชาติ เช่น เกาะพีพี หมู่เกาะสิมิลัน หมู่เกาะสุรินทร์ เป็นต้น อีกทั้งยังมีแหล่ง ท่องเที่ยวอื่นๆ ที่มีศักยภาพในการพัฒนาเพื่อเพิ่มความหลากหลายของการท่องเที่ยว ได้แก่ แหล่งนิเวศน์ป่าชายเลน และนิเวศน์ธรรมชาติป่าเขาในจังหวัดพังงา-กระบี่-ตรัง และแหล่งน้ำแร่

ธรรมชาติในจังหวัดระนองที่เป็นการท่องเที่ยวเชิง สุขภาพและสปา มีบริการพื้นฐานสนับสนุนการพัฒนาพื้นที่เป็นแหล่งท่องเที่ยวทางทะเลชั้นนำของโลก (World Class) ที่สำคัญ คือ สนามบินนานาชาติ ๒ แห่ง ที่กระบี่และภูเก็ต มีท่าเทียบเรือระหว่างประเทศและท่าจอดเรือยอร์ชที่มีความสะดวกและทันสมัยที่ภูเก็ต มีสถาบันการศึกษาที่มีหลักสูตรการพัฒนากการท่องเที่ยวเป็นการเฉพาะ นอกเหนือจากการยกระดับขีดความสามารถของการท่องเที่ยวเชิงรุกรูปแบบเดิมนั้น ทิศทางการพัฒนา อุตสาหกรรม หรือภาคธุรกิจดังกล่าวจะให้ความสำคัญกับการพัฒนาอย่างยั่งยืน กล่าวคือ การสร้างสมดุลย์ระหว่าง การสร้างรายได้ให้แก่ท้องถิ่น พร้อมรักษาความสวยงาม และความอุดมสมบูรณ์ของทรัพยากรธรรมชาติต่างๆ ไว้ใน เวลาเดียวกัน ดังนั้น การพัฒนากลุ่มจังหวัดภาคใต้ฝั่งอันดามันจึงต้องบูรณาการทุกภาคส่วน ทั้งหน่วยงานภาครัฐ ภาคเอกชน และความต้องการของประชาสังคม ท้องถิ่น และชุมชนเข้าอย่างเป็นเอกภาพเพื่อประโยชน์สูงสุดในพื้นที่ โดย พุ่งเป้าสู่การเป็นศูนย์กลางการท่องเที่ยวทางทะเลระดับโลก บนพื้นฐานของการใช้ทรัพยากรธรรมชาติอย่างยั่งยืน และ ส่งเสริมพืชเศรษฐกิจท้องถิ่นและชุมชน บทบาทการพัฒนา

๑. เป็นฐานการท่องเที่ยวทางทะเลชั้นนำระดับโลก กลุ่มจังหวัดภาคใต้ฝั่งอันดามัน มีทรัพยากรการท่องเที่ยวทางทะเลที่มีชื่อเสียงระดับโลก โดยเฉพาะภูเก็ต เกาะลันตา เกาะพีพี และเกาะลิดง์ จึงต้องรักษาความมีชื่อเสียง และเพิ่มมนต์เสน่ห์ด้วยการเพิ่ม กิจกรรมการท่องเที่ยวรูปแบบใหม่ๆ เช่น MICE และ Marina ที่ภูเก็ต โดยคงไว้ซึ่งอัตลักษณ์อันดามัน และรักษา สิ่งแวดล้อมเพื่อเสริมบทบาทสู่การเป็นเมืองท่องเที่ยวชั้นนำของโลก ประกอบกับให้ความสำคัญกับนักท่องเที่ยวมี แนวโน้มสนใจการท่องเที่ยวในความสนใจพิเศษ (Special Interest Tourism) เช่น การท่องเที่ยวเชิงสุขภาพ (Health Tourism) การท่องเที่ยวเชิงผจญภัย (Adventure Tourism) การท่องเที่ยวเชิงศาสนา (Spiritual Tourism) การท่องเที่ยวเพื่อการประชุมและนิทรรศการ (MICE) เป็นต้น รูปแบบการท่องเที่ยวดังกล่าวมีแนวโน้มขยายตัวเนื่องจาก นักท่องเที่ยวมีแนวโน้มต้องการที่จะเรียนรู้และได้รับประสบการณ์ที่แตกต่างในการท่องเที่ยวแต่ละครั้ง ต้องการสัมผัส ธรรมชาติที่บริสุทธิ์ กิจกรรมที่เป็นมิตรกับสิ่งแวดล้อม เลือกพักผ่อนในโรงแรมที่มีเอกลักษณ์ ซึ่งประเทศไทยมีความ พร้อมของทรัพยากรพื้นฐานสำหรับการท่องเที่ยวในความสนใจพิเศษ

๒. เป็นฐานการผลิตยางพาราและปาล์มน้ำมันครบวงจร กลุ่มจังหวัดภาคใต้ฝั่งอันดามัน มีผลผลิตยางพาราและผลผลิตปาล์มน้ำมันในสัดส่วนที่สูง จึงควร พัฒนาแบบครบวงจรเพื่อเป็นศูนย์กลางการผลิตปาล์มน้ำมันของประเทศ

๓. เป็นฐานการผลิตอาหารทะเลแปรรูป กลุ่มจังหวัดภาคใต้ฝั่งอันดามัน มีความได้เปรียบด้านทรัพยากรและทักษะอาชีพด้านการ ประมงและการเพาะเลี้ยงสัตว์น้ำ ประกอบกับผู้ผลิตอาหารทะเลแปรรูปมีศักยภาพและได้รับการยอมรับจากประเทศผู้นำเข้าสินค้าอาหารทะเล ๔. กรอบยุทธศาสตร์การพัฒนากลุ่มจังหวัดภาคใต้ฝั่งอันดามัน กรอบในการดำเนินงานพัฒนากลุ่มจังหวัดภาคใต้ฝั่งอันดามันเพื่อสนับสนุนเป้าหมาย “การ เป็นศูนย์กลางการท่องเที่ยวทางทะเลระดับโลก บนพื้นฐานของการใช้ทรัพยากรธรรมชาติภาคการเกษตรและความ เข้มแข็งของชุมชน” ในครั้งนี้นั้น สามารถสรุปภาพรวมได้ตามแผนภาพด้านล่างนี้ แตกต่างจากกรอบในการดำเนินงานสร้างความเข้มแข็งให้แก่กลุ่มจังหวัดภาคใต้ฝั่งอันดามัน ในรูปแบบโครงสร้าง สถาปัตยกรรมในปีที่ผ่านมา การทบทวนแผนพัฒนากลุ่มจังหวัดภาคใต้ฝั่งอันดามันในครั้งนี้พบว่าเมื่อโครงสร้าง สถาปัตยกรรมอันเป็นรากฐานของการเปลี่ยนแปลงทิศทางการพัฒนาในระยะเวลาที่ผ่านมา มีเสถียรภาพเพียงพอต่อ การต่อยอดเพื่อสร้างมูลค่าให้แก่ผลิตภัณฑ์ทางการท่องเที่ยวของกลุ่มจังหวัดแล้วนั้น ปีงบประมาณ พ.ศ. ๒๕๕๖ จึง เป็นระยะเวลาที่เหมาะสมต่อการสร้างสมดุลให้แก่ภาคธุรกิจที่เกี่ยวข้อง ทั้งภาคการเกษตร (การเพาะปลูก การป่าไม้ และการประมง) ภาคอุตสาหกรรม รวมถึงภาคการค้าในพื้นที่เพื่อป้องกันปัญหาการกระจุกตัวของงบประมาณ และ ส่งเสริมให้กลุ่มจังหวัดภาคใต้ฝั่งอันดามันเติบโตเป็นผู้นำทางการท่องเที่ยวของประเทศไทยได้อย่างมั่นคง การดำเนินการแก้ไขปัญหและพัฒนาพัฒนากลุ่มจังหวัดภาคใต้ฝั่งอันดามันต้อง ดำเนินการควบคู่ไปพร้อมกัน โดยการ กำหนด กรอบของยุทธศาสตร์ในการดำเนินการ ดังนี้

๑. การบริหารจัดการโครงสร้างและบริการพื้นฐานตลอดจนทรัพยากรธรรมชาติและสิ่งแวดล้อมให้เกิด การพัฒนาที่ยั่งยืน เพื่อพัฒนาการบริหารจัดการโครงสร้าง และบริการพื้นฐาน โดยมุ่งเน้นการแก้ไขจุดอ่อน หรือ ประเด็น

อุปสรรคที่มีอยู่เดิมในพื้นที่กลุ่มจังหวัดภาคใต้ฝั่งอันดามัน ทั้งในส่วนของ การเชื่อมต่อระบบคมนาคมขนส่ง ความพร้อมด้านสาธารณูปโภค และการส่งเสริมความปลอดภัยในชีวิตและทรัพย์สิน ตลอดจนจำเป็นต้องให้ความสำคัญกับการ ดำเนินงานแก้ไขปัญหาความเสื่อมโทรมของทรัพยากรธรรมชาติ และสิ่งแวดล้อม การขจัดมลพิษด้านต่างๆ และการ ส่งเสริมการบริหารจัดการโครงสร้างพื้นฐานโดยทั่วไป

๒. ยุทธศาสตร์พัฒนาสินค้าและบริการด้านการท่องเที่ยวที่สอดคล้องกับศักยภาพของ ภาคการเกษตร วิสาหกิจชุมชน ทรัพยากรธรรมชาติ วัฒนธรรม และสังคม เพื่อเป็นการยกระดับขีดความสามารถด้านสินค้า และบริการของกลุ่มจังหวัดภาคใต้ฝั่งอันดามันให้ สามารถดึงดูดนักท่องเที่ยวกลุ่มต่างๆ ทั้งชาวไทยและชาวต่างประเทศ โดยเน้นการพัฒนาคุณภาพสินค้าและบริการ เพื่อสร้างรายได้ ต่อยอดกับภาคธุรกิจการเกษตร การประมง เชื่อมโยงกับภาคบริการ พร้อมสนับสนุนการสร้าง กิจกรรมใหม่ๆ ที่จะมีส่วนช่วยขยายระยะเวลาการพำนักในสถานที่ต่างๆ ในกลุ่มจังหวัดฯ และรายได้ให้แก่ประชาชน ในท้องถิ่น

๓. ยุทธศาสตร์บริหารจัดการด้านการตลาดเชิงบูรณาการ เพื่อเป็นการพัฒนากลยุทธ์ทางการตลาด โดยอาศัยการเชื่อมโยงช่องทางการตลาดแบบครบวงจร เพื่อรักษาฐานนักท่องเที่ยวเดิม และเพื่อเจาะกลุ่มนักท่องเที่ยวคุณภาพ

วิสัยทัศน์ (Vision) “เป็นศูนย์กลางการท่องเที่ยวทางทะเลระดับโลก บนพื้นฐานของการใช้ ทรัพยากรธรรมชาติภาคการเกษตรและความเข้มแข็งของชุมชน”

พันธกิจ (Mission)

๑. พัฒนาและฟื้นฟูแหล่งท่องเที่ยวรวมถึงมาตรฐานการให้บริการการท่องเที่ยวสู่มาตรฐานสากล
๒. พัฒนาโครงข่ายคมนาคมเพื่อสนับสนุนการท่องเที่ยวและภาคการเกษตรและเครือข่ายกับ ต่างประเทศ
๓. สร้างความเชื่อมั่นในความปลอดภัยในชีวิตและทรัพย์สิน
๔. สร้างเศรษฐกิจให้สมดุลเพื่อยกระดับความเป็นอยู่และมาตรฐานคุณภาพชีวิตของเกษตรกร ชุมชน และท้องถิ่น
๕. ฟื้นฟู ดูแลและรักษาทรัพยากรธรรมชาติและสิ่งแวดล้อมสู่ความสมดุลของระบบนิเวศนอย่างยั่งยืน

เป้าประสงค์(Objectives)

๑. การบรรลุตำแหน่งทางยุทธศาสตร์ตามที่กำหนดไว้
๒. การเพิ่มขึ้นของจำนวนนักท่องเที่ยวและรายได้จากการท่องเที่ยว สินค้าทางการท่องเที่ยว และภาคการเกษตรของกลุ่มภาคใต้ฝั่งอันดามัน
๓. การเพิ่มคุณภาพด้านการจัดการท่องเที่ยว สินค้าและบริการของกลุ่มจังหวัดภาคใต้ฝั่งอันดามัน
๔. การสร้างมูลค่าเพิ่มของแหล่งท่องเที่ยว สินค้าและบริการที่มีศักยภาพ
๕. การพัฒนาการท่องเที่ยวอย่างมีคุณภาพอย่างยั่งยืน คงสภาพแวดล้อมทางธรรมชาติและสังคมที่ดี

โดยการมีส่วนร่วมของชุมชน

ประเด็นยุทธศาสตร์

**ยุทธศาสตร์ที่ ๑ : ยุทธศาสตร์การบริหารจัดการโครงสร้างและบริการพื้นฐาน ตลอดจน ทรัพยากรธรรมชาติและสิ่งแวดล้อมให้เกิดการพัฒนาที่ยั่งยืน**

กลยุทธ์

๑.๑ แก้ไข ปรับปรุงและพัฒนาโครงสร้างพื้นฐานและทรัพยากรธรรมชาติ

(๑) สนับสนุนการพัฒนาของกลุ่มจังหวัดภาคใต้ฝั่งอันดามันให้มีปัจจัยพื้นฐานและสังคมที่สงบสุข

(๒) เร่งสร้างระบบเฝ้าระวัง จัดการวิกฤติ และบริหารความเสี่ยงแหล่งท่องเที่ยวกลุ่มจังหวัด ภาคใต้ฝั่งอันดามัน เช่น ความขัดแย้ง ภัยธรรมชาติ การรุกล้ำที่ดิน และโรคระบาด

- (๓) เร่งพัฒนาความเชื่อมโยงด้านระบบการคมนาคมขนส่งสำหรับการท่องเที่ยว
- (๔) เร่งสร้างความเชื่อมโยงเส้นทางท่องเที่ยวของแหล่งท่องเที่ยวภายในกลุ่มจังหวัด ภาคใต้ฝั่งอันดามัน
- (๕) เร่งสร้างการตระหนักรู้และความรับผิดชอบต่อทรัพยากรธรรมชาติและสิ่งแวดล้อม โดยเฉพาะในกลุ่มผู้ประกอบการด้านการท่องเที่ยวและชุมชน
- (๖) สนับสนุนและพัฒนากาไรใช้พลังงานที่เป็นมิตรต่อสิ่งแวดล้อม โดยเฉพาะจากพืช พลังงาน(ปาล์มน้ำมัน) ซึ่งเป็นพืชเศรษฐกิจของกลุ่ม
- ๑.๒ พัฒนาระบบบริหารจัดการการท่องเที่ยว
- (๑) พัฒนามาตรฐานด้านการท่องเที่ยวอันดามันโดยเฉพาะด้านการท่องเที่ยวเชิงนิเวศ
- (๒) เร่งสร้างมาตรการการควบคุมจำนวนนักท่องเที่ยวในแหล่งท่องเที่ยวให้ได้มาตรฐาน ตามความสามารถทางการรองรับของแหล่งท่องเที่ยว เช่น การจัดการด้านสิ่งแวดล้อม และการจัดการพื้นที่ตาม วัตถุประสงค์ (Tourism Zoning)
- (๓) เร่งพัฒนาศักยภาพองค์กรปกครองส่วนท้องถิ่นให้สามารถวางแผนการจัดการ อุตสาหกรรมการท่องเที่ยว และเศรษฐกิจที่วางอยู่บนฐานทรัพยากรและภูมิปัญญาอันดามัน
- (๔) เร่งพัฒนาคุณภาพบุคลากรให้มีมาตรฐานภายใต้ความร่วมมือของสถาบันการศึกษาใน พื้นที่เพื่อตอบสนองต่อการเจริญเติบโตของอุตสาหกรรมการท่องเที่ยวและเศรษฐกิจในกลุ่มจังหวัดภาคใต้ฝั่งอันดามัน โดยเฉพาะด้านการท่องเที่ยวเชิงนิเวศ
- (๕) พัฒนาศักยภาพสำนักบริหารยุทธศาสตร์กลุ่มจังหวัดภาคใต้ฝั่งอันดามันให้ปฏิบัติงาน อย่างมีประสิทธิภาพ และประสิทธิผลมากขึ้น
- ยุทธศาสตร์ที่ ๒ : ยุทธศาสตร์การพัฒนาสินค้าและบริการด้านการ ท่องเที่ยวที่สอดคล้องกับ ศักยภาพ ของ ภาค การเกษตร วิสาหกิจชุมชน ทรัพยากรธรรมชาติ วัฒนธรรม และสังคม**

#### กลยุทธ์

- ๒.๑ พัฒนาสถานที่และแหล่งท่องเที่ยว
- (๑) พัฒนาแหล่งท่องเที่ยวโดยเชื่อมโยงประวัติศาสตร์ วัฒนธรรม ธรรมชาติและเกษตร
- ๒.๒ พัฒนาสินค้า/กิจกรรม เพื่อส่งเสริมการท่องเที่ยว
- (๑) จัดกิจกรรมการท่องเที่ยว โดยคำนึงถึงสิ่งแวดล้อมและเชื่อมโยงกับศักยภาพภาค เกษตรกรรมที่เป็นอีกหนึ่งสาขาทางเศรษฐกิจที่สำคัญของกลุ่มจังหวัด
- (๒) พัฒนาสินค้า บริการ และของที่ระลึกที่สะท้อนความเป็นอันดามันให้ตรงกับความต้องการของนักท่องเที่ยว
- (๓) ส่งเสริมและสนับสนุนมาตรฐานคุณภาพอาหารเพื่อตอบสนองต่ออุตสาหกรรมการ ท่องเที่ยวกลุ่มจังหวัดภาคใต้ฝั่งอันดามัน
- ๒.๓ ส่งเสริมและพัฒนาธุรกิจบริการด้านการท่องเที่ยว
- (๑) เร่งสร้างเครือข่ายและโอกาสทางธุรกิจในกลุ่มอันดามัน เพื่อสนับสนุนการค้าและการ ลงทุนด้านการท่องเที่ยว

#### ยุทธศาสตร์ที่ ๓ : การบริหารจัดการด้านการตลาดเชิงบูรณาการ

##### กลยุทธ์

- ๓.๑การตลาดเพื่อรักษาฐานนักท่องเที่ยวเดิม
- (๑) สนับสนุนการสร้างกลยุทธ์ทางการตลาดเชิงบูรณาการเพื่อรักษาฐานนักท่องเที่ยวเดิม
- (๒) สนับสนุนการประชาสัมพันธ์การท่องเที่ยวของกลุ่มจังหวัดภาคใต้ฝั่งอันดามันให้มี ประสิทธิภาพมากยิ่งขึ้นเพื่อดึงดูดนักท่องเที่ยวทั้งชาวไทยและชาวต่างชาติ

### ๓.๒ การตลาดเพื่อเจาะกลุ่มนักท่องเที่ยวคุณภาพ

(๑) พัฒนากลยุทธ์ทางการตลาดเชิงบูรณาการที่สามารถเจาะกลุ่มนักท่องเที่ยวคุณภาพ โดยเฉพาะในกลุ่มประเทศใหม่ (Emerging Market)

#### วัตถุประสงค์ (Objectives)

๑. สร้างการเติบโตทางเศรษฐกิจ โดยเพิ่มขีดความสามารถการแข่งขันด้านการท่องเที่ยวและเพิ่มมูลค่าภาคเกษตร
๒. สร้างความมั่นคงในอาชีพและรายได้ โดยเสริมสร้างศักยภาพของบุคลากร และความเข้มแข็งของชุมชน
๓. เพื่ออนุรักษ์ ฟื้นฟู ทรัพยากรธรรมชาติและสิ่งแวดล้อมให้สมดุลอย่างยั่งยืน

#### ตัวชี้วัดและค่าเป้าหมาย (KPI)

ตัวชี้วัด	เป้าหมายปี ๒๕๕๘-๒๕๖๑ (ร้อยละ)			
	๒๕๕๘	๒๕๕๙	๒๕๖๐	๒๕๖๑
● อัตราการขยายตัวผลิตภัณฑ์มวลรวม	๔	๔	๔	๔
● อัตราการเพิ่มขึ้นของรายได้จากการท่องเที่ยว	๗	๗	๗	๗
● อัตราการเพิ่มขึ้นผลิตภัณฑ์มวลรวมภาคเกษตร	๓	๓	๓	๓
● การเพิ่มขึ้นของพื้นที่ป่าไม้				

### ๓. การพัฒนาตามยุทธศาสตร์การพัฒนาจังหวัดตรัง

#### วิสัยทัศน์

“ตรังเมืองแห่งความสุข”

#### เป้าประสงค์รวม

๑. เมืองเกษตรยั่งยืน และแหล่งท่องเที่ยวเชิงอนุรักษ์แห่งอันดามัน
๒. เป็นสังคมดีและมีการศึกษาเรียนรู้อย่างมีคุณภาพ
๓. ฐานทรัพยากรธรรมชาติที่สมบูรณ์และสิ่งแวดล้อมดี
๔. ประชาชนมีขีดความสามารถ พร้อมก้าวสู่ประชาคมอาเซียน

#### พันธกิจของจังหวัดตรัง

๑. มุ่งสร้างศักยภาพทางเศรษฐกิจ (ด้านเกษตรกรรม อุตสาหกรรม และการท่องเที่ยว) ให้มีความมั่นคง
๒. พัฒนาสังคม การศึกษา และคุณภาพชีวิตของประชาชน
๓. บริหารจัดการทรัพยากรธรรมชาติให้ยั่งยืนและสร้างสิ่งแวดล้อมที่ดี
๔. บริหารจัดการภาครัฐตามหลักการบริหารกิจการบ้านเมืองที่ดี

#### ประเด็นยุทธศาสตร์การพัฒนาจังหวัดตรัง

๑. การสร้างฐานเศรษฐกิจของจังหวัด (ด้านการเกษตร อุตสาหกรรม และการท่องเที่ยว) มีมั่นคงและมีเสถียรภาพ
๒. การเสริมสร้างความมั่นคงทางสังคม พัฒนาคุณภาพชีวิตและการศึกษาเรียนรู้อย่างมีคุณภาพ
๓. การบริหารจัดการฐานทรัพยากรให้ยั่งยืนและสร้างสิ่งแวดล้อมที่ดี
๔. การเสริมสร้างความเป็นเลิศในการบริหารจัดการ

### ๑.๔ ยุทธศาสตร์การพัฒนาท้องถิ่นขององค์กรปกครองส่วนท้องถิ่นในเขตจังหวัดตรัง



## วิสัยทัศน์การพัฒนาขององค์กรปกครองส่วนท้องถิ่นในเขตจังหวัดตรัง(พ.ศ.๒๕๕๘-๒๕๖๐)

“เป็นองค์กรหลักในการประสานพัฒนาท้องถิ่นและชุมชน มุ่งเน้นการมีส่วนร่วมเชิงคุณภาพ สืบสานภูมิปัญญาสู่การพัฒนาสังคมเป็นสุขอย่างยั่งยืน”

## ยุทธศาสตร์การพัฒนาขององค์กรปกครองส่วนท้องถิ่นในเขตจังหวัดตรัง (พ.ศ.๒๕๕๘-๒๕๖๐)

๑. ยุทธศาสตร์การพัฒนาด้านโครงสร้างพื้นฐานควบคู่การท่องเที่ยวเชิงอนุรักษ์
๒. ยุทธศาสตร์การพัฒนาด้านคุณภาพชีวิตและส่งเสริมการศึกษาเรียนรู้แบบองค์รวม
๓. ยุทธศาสตร์การพัฒนาและส่งเสริมการมีส่วนร่วมของประชาชน
๔. ยุทธศาสตร์การพัฒนาด้านการอนุรักษ์พลังงานและการจัดการทรัพยากรธรรมชาติและสิ่งแวดล้อมอย่างยั่งยืน
๕. ยุทธศาสตร์การพัฒนาการอนุรักษ์และส่งเสริมประเพณี วัฒนธรรม และภูมิปัญญาท้องถิ่น
๖. ยุทธศาสตร์การพัฒนาด้านการอยู่ดีมีสุขขององค์กรปกครองส่วนท้องถิ่น

## ๒. ยุทธศาสตร์ขององค์กรปกครองส่วนท้องถิ่น

### ๒.๑ วิสัยทัศน์ (vision)พันธกิจ (mission)การพัฒนาท้องถิ่น

#### วิสัยทัศน์การพัฒนาท้องถิ่น

“ พัฒนาโครงสร้างพื้นฐาน มุ่งเน้นการศึกษา พัฒนาคุณภาพชีวิต คิดอย่างมีส่วนร่วม ”

#### พันธกิจการพัฒนาท้องถิ่น

๑. จัดให้มีการก่อสร้างบำรุงรักษา ถนน สะพาน ระบบประปา ระบบไฟฟ้า หรือสาธารณประโยชน์อย่างทั่วถึง
๒. ส่งเสริมพัฒนาการศึกษา การกีฬา ศาสนา วัฒนธรรมประเพณีภูมิปัญญาท้องถิ่น
๓. ส่งเสริมอาชีพเพื่อเพิ่มรายได้ให้กับประชาชนในพื้นที่
๔. ส่งเสริมการให้ประชาชนมีสุขภาพอนามัยแข็งแรง และมีความปลอดภัยในชีวิตและทรัพย์สิน
๕. ส่งเสริมสนับสนุนอนุรักษ์ทรัพยากรธรรมชาติและสิ่งแวดล้อมอย่างยั่งยืน
๖. ส่งเสริมสนับสนุนการมีส่วนร่วมของประชาชนและบริหารจัดการที่ดี

### ๒.๒. ยุทธศาสตร์

ยุทธศาสตร์ที่ ๑ การพัฒนาด้านโครงสร้างพื้นฐาน

แนวทางการพัฒนา

- ๑.๑ พัฒนาการก่อสร้าง ปรับปรุง บำรุงรักษา ถนน สะพาน ท่าเทียบเรือ ไฟฟ้า โทรศัพท์
- ๑.๒ พัฒนาและ จัดหาแหล่งน้ำเพื่ออุปโภค บริโภค
- ๑.๓ พัฒนาระบบจราจร
- ๑.๔ พัฒนางานวางผังเมือง

ยุทธศาสตร์ที่ ๒ การพัฒนาด้านการศึกษา ศาสนา ศิลปวัฒนธรรม

แนวทางการพัฒนา

- ๒.๑ ส่งเสริมสนับสนุนการศึกษาของประชาชนทุกระดับ
- ๒.๒ เพิ่มช่องทางในการรับรู้ข่าวสารให้แก่ประชาชน
- ๒.๓ ส่งเสริมศาสนา วัฒนธรรมและภูมิปัญญาท้องถิ่น

ยุทธศาสตร์ที่ ๓ การพัฒนาด้านคุณภาพชีวิตและสังคม  
แนวทางการพัฒนา

- ๓.๑ ส่งเสริมการจัดสวัสดิการและนันทนาการ
- ๓.๒ เพิ่มช่องทางในการรับรู้ข่าวสารให้แก่ประชาชน
- ๓.๓ การรักษาความปลอดภัยในชีวิตและทรัพย์สินของประชาชน

ยุทธศาสตร์ที่ ๔ การพัฒนาด้านเศรษฐกิจ  
แนวทางการพัฒนา

- ๔.๑ พัฒนาและส่งเสริมอาชีพให้กับประชาชน

ยุทธศาสตร์ที่ ๕ การพัฒนาด้านการอนุรักษ์ทรัพยากรธรรมชาติและสิ่งแวดล้อมควบคู่การ  
ส่งเสริม การท่องเที่ยว

แนวทางการพัฒนา

- ๕.๑ การจัดการทรัพยากรธรรมชาติและสิ่งแวดล้อม
- ๕.๒ จัดระบบบำบัดน้ำเสีย
- ๕.๓ บำบัดและจัดการขยะ
- ๕.๔ ก่อสร้างปรับปรุงคมนาคมสู่แหล่งท่องเที่ยว
- ๕.๕ เพิ่มศักยภาพและพัฒนาแหล่งท่องเที่ยว

ยุทธศาสตร์ที่ ๖ การพัฒนาด้านการเมืองการบริหาร  
แนวทางการพัฒนา

- ๖.๑ ส่งเสริมการมีส่วนร่วม
- ๖.๒ ส่งเสริมระบบป้องกันและบรรเทาสาธารณภัย
- ๖.๓ พัฒนาระบบบริหารจัดการ อบต.
- ๖.๔ พัฒนาศักยภาพบุคคลากร

## ๒.๓ เป้าประสงค์

๑. พัฒนาระบบคมนาคม ระบบสาธารณูปโภค ประชาชนมีน้ำประปาใช้ทุกครั้งเรือน  
ปรับปรุงแหล่งน้ำให้เพียงพอ
๒. สนับสนุนด้านการศึกษาการเรียนรู้ทุกระดับ การกีฬา อนุรักษ์และสืบสาน  
ศิลปวัฒนธรรมจารีตประเพณี และภูมิปัญญาท้องถิ่น
๓. ประชาชนมีคุณภาพชีวิตที่ดี มีความปลอดภัยในชีวิตและทรัพย์สิน รวมถึงสวัสดิการ  
ทางสังคมอย่างทั่วถึง
๔. สนับสนุนการฝึกอบรมอาชีพ พัฒนากลุ่มอาชีพเพื่อเพิ่มรายได้ให้กับประชาชน

๕. แหล่งท่องเที่ยวทางธรรมชาติได้รับการพัฒนาอย่างเหมาะสม ทรัพยากรธรรมชาติและสิ่งแวดล้อมได้รับการคุ้มครองดูแล และบำรุงรักษาสอดคล้องกับศักยภาพของพื้นที่
๖. ประชาชนมีส่วนร่วมในการบริหารเกิดความร่วมมือระหว่างประชาชน หน่วยงานภาครัฐ เพิ่มประสิทธิภาพการปฏิบัติงานให้สามารถบริการประชาชนได้อย่างรวดเร็ว โดยยึดหลักบริหารจัดการที่ดี

## 2.4 ตัวชี้วัด

### ๑. ตัวชี้วัดระดับเป้าประสงค์ จำนวนถนน และแหล่งน้ำที่ได้รับการพัฒนา

กลยุทธ์	แนวทางการพัฒนา	ตัวชี้วัด
๑. ยุทธศาสตร์การพัฒนา ด้านโครงสร้างพื้นฐาน	๑.๑ ก่อสร้าง ปรับปรุง บำรุงรักษา ถนน สะพาน ทำเทียบเรือ ไฟฟ้า โทรศัพท์ ๑.๒ พัฒนาและจัดหาแหล่งน้ำเพื่อการอุปโภค บริโภค ๑.๓ พัฒนาระบบจราจร ๑.๔ พัฒนางานวางผังเมือง	- ประชาชนผู้ใช้เส้นทาง คมนาคม - จำนวนประชาชนที่ได้รับ ประโยชน์ - จำนวนป้ายที่ได้รับการติดตั้ง - จำนวนประชาชนที่ได้รับ ประโยชน์

หน่วยงานรับผิดชอบกองช่าง

### ความเชื่อมโยง ยุทธศาสตร์การพัฒนาของจังหวัดตรัง

ยุทธศาสตร์ที่ ๑ การพัฒนาด้านโครงสร้างพื้นฐานควบคู่การท่องเที่ยวเชิงอนุรักษ์

### ๒. ตัวชี้วัดระดับเป้าประสงค์ จำนวนประชาชนเข้าร่วมกิจกรรม

กลยุทธ์	แนวทางการพัฒนา	ตัวชี้วัด
๒. ยุทธศาสตร์การพัฒนา ด้านการศึกษา ศาสนา ศิลปวัฒนธรรม	๒.๑ ส่งเสริมการศึกษาของประชาชนทุกระดับ ๒.๒ เพิ่มช่องทางในการรับรู้ข่าวสารให้แก่ ประชาชน ๒.๓ ส่งเสริมศาสนา ศิลปวัฒนธรรมและประเพณี ภูมิปัญญาท้องถิ่น	- จำนวนประชาชนที่ได้เข้าร่วม กิจกรรม - จำนวนประชาชนที่รับรู้ ข่าวสาร - จำนวนผู้ที่ให้ความสนใจ

หน่วยงานรับผิดชอบสำนักงานปลัด อบต.

### ความเชื่อมโยง ยุทธศาสตร์การพัฒนาของจังหวัดตรัง

ยุทธศาสตร์ที่ ๒ การพัฒนาด้านคุณภาพชีวิตและส่งเสริมการเรียนรู้แบบองค์รวม

ยุทธศาสตร์ที่ ๕ การพัฒนาด้านอนุรักษ์และส่งเสริมประเพณี วัฒนธรรมและภูมิปัญญาท้องถิ่น

#### ๓. ตัวชี้วัดระดับเป้าประสงค์ จำนวนประชาชนที่ได้รับการบริการ

กลยุทธ์	แนวทางการพัฒนา	ตัวชี้วัด
๓.ยุทธศาสตร์การพัฒนา ด้านคุณภาพชีวิตและ สังคม	๓.๑ ส่งเสริมการจัดสวัสดิการและนันทนาการ  ๓.๒ ส่งเสริมสุขภาพอนามัยของประชาชน  ๓.๓ การรักษาความปลอดภัยในชีวิตและ ทรัพย์สินของประชาชน	-จำนวนประชาชนที่ได้รับการ ช่วยเหลือ -จำนวนประชาชนที่เข้าร่วม กิจกรรม -จำนวนผู้เข้าร่วมกิจกรรม แข่งขันกีฬา -ประชาชนได้รับการดูแล

หน่วยงานรับผิดชอบสำนักงานปลัด อบต.

### ความเชื่อมโยง ยุทธศาสตร์การพัฒนาของจังหวัดตรัง

ยุทธศาสตร์ที่ ๒ การพัฒนาด้านคุณภาพชีวิตและส่งเสริมการเรียนรู้แบบองค์รวม

#### ๔. ตัวชี้วัดระดับเป้าประสงค์ จำนวนประชาชนและกลุ่มที่ได้รับการฝึกอบรม

กลยุทธ์	แนวทางการพัฒนา	ตัวชี้วัด
๔.ยุทธศาสตร์การพัฒนา ด้านเศรษฐกิจ	๔.๑ พัฒนาและส่งเสริมอาชีพให้กับประชาชน	-จำนวนประชาชนที่ได้รับการ ฝึกอบรม

หน่วยงานรับผิดชอบสำนักงานปลัด อบต.

## ความเชื่อมโยง ยุทธศาสตร์การพัฒนาของจังหวัดตรัง

ยุทธศาสตร์ที่ ๖ การพัฒนาด้านการอยู่ดีมีสุขของท้องถิ่น

### ๕. ตัวชี้วัดระดับเป้าประสงค์แหล่งท่องเที่ยวได้รับการอนุรักษ์และดูแลรักษาตามศักยภาพของพื้นที่

กลยุทธ์	แนวทางการพัฒนา	ตัวชี้วัด
๕.ยุทธศาสตร์การพัฒนาด้านการอนุรักษ์ทรัพยากรธรรมชาติและสิ่งแวดล้อมควบคู่การส่งเสริมการท่องเที่ยว	๕.๑ การจัดการทรัพยากรธรรมชาติและสิ่งแวดล้อม ๕.๒ จัดระบบบำบัดน้ำเสีย ๕.๓ บำบัดและจัดการขยะ ๕.๔ ก่อสร้าง ปรับปรุงระบบคมนาคมสู่แหล่งท่องเที่ยว ๕.๕ เพิ่มศักยภาพการพัฒนาแหล่งท่องเที่ยว	-สถานที่ท่องเที่ยวตามธรรมชาติได้รับการดูแลและอนุรักษ์ - -จำนวนขยะที่ลดลง -จำนวนเส้นทางคมนาคมสู่แหล่งท่องเที่ยว -จำนวนแหล่งท่องเที่ยวที่ได้รับการดูแล

หน่วยงานรับผิดชอบกองช่าง สำนักงานปลัด อบต.

## ความเชื่อมโยง ยุทธศาสตร์การพัฒนาของจังหวัดตรัง

ยุทธศาสตร์ที่ ๔ การพัฒนาด้านการอนุรักษ์พลังงานและการจัดการทรัพยากรธรรมชาติและสิ่งแวดล้อมอย่างยั่งยืน

### ๖. ตัวชี้วัดระดับเป้าประสงค์ จำนวนประชาชนที่เข้ามามีส่วนร่วมกับองค์กร

กลยุทธ์	แนวทางการพัฒนา	ตัวชี้วัด
๖.ยุทธศาสตร์การพัฒนาด้านการเมืองการบริหาร	๖.๑ ส่งเสริมการมีส่วนร่วมของประชาชน ๖.๒ ส่งเสริมระบบป้องกันและบรรเทาสาธารณภัย ๖.๓ พัฒนาระบบบริหารจัดการ อบต.	-จำนวนประชาชนเข้ามามีส่วนร่วมกับกิจกรรมของทางองค์กร -จำนวน อปพร. ตำรวจบ้านที่ได้รับการฝึกอบรมเพิ่มเติม -จำนวนโครงการที่ได้มีการจัดทำเพื่อนำไปสู่การบริหาร

	๖.๕ พัฒนาศักยภาพบุคลากร	จัดการที่ดี -จำนวนบุคลากรที่ได้รับการพัฒนาศักยภาพ
--	-------------------------	--

หน่วยงานรับผิดชอบกองช่าง สำนักงานปลัด ส่วนการคลัง

### ความเชื่อมโยง ยุทธศาสตร์การพัฒนาของจังหวัดตรัง

ยุทธศาสตร์ที่ ๒ การพัฒนาด้านคุณภาพชีวิตและส่งเสริมการเรียนรู้แบบองค์รวม  
ยุทธศาสตร์ที่ ๓ การพัฒนาและส่งเสริมการมีส่วนร่วมของประชาชน

#### เป้าประสงค์เพื่อการพัฒนา

๑. พัฒนาระบบคมนาคม ระบบสาธารณสุข ปลอดภัย ประชาชนมีน้ำประปาใช้ทั่วครัวเรือน ปรับปรุงแหล่งน้ำให้เพียงพอต่อความต้องการของประชาชน
๒. สนับสนุนด้านการศึกษาและการเรียนรู้ทุกรูปแบบ การกีฬา อนุรักษ์และสืบสานศิลปวัฒนธรรม จารีตประเพณี และภูมิปัญญาท้องถิ่น
๓. ประชาชนมีคุณภาพชีวิตที่ดี มีความปลอดภัยในชีวิตและทรัพย์สิน รวมถึงได้รับสวัสดิการทางสังคมอย่างทั่วถึง
๔. สนับสนุนการฝึกอบรมอาชีพ พัฒนากลุ่มอาชีพเพื่อเพิ่มรายได้ให้กับประชาชน
๕. แหล่งท่องเที่ยวทางธรรมชาติได้รับการพัฒนาอย่างเหมาะสมทรัพยากรธรรมชาติและสิ่งแวดล้อมได้รับการคุ้มครอง ดูแล และบำรุงรักษาสอดคล้องกับศักยภาพของพื้นที่
๖. ประชาชนมีส่วนร่วมในการบริหาร เกิดความร่วมมือระหว่างประชาชน หน่วยงานภาครัฐ เพิ่มประสิทธิภาพการปฏิบัติงานให้สามารถบริการประชาชนได้อย่างรวดเร็ว โดยยึดหลักการบริหารจัดการที่ดี

#### ๒.๕ ค่าเป้าหมาย

๑. เพื่อให้มีโครงสร้างพื้นฐานและสิ่งอำนวยความสะดวกรองรับการขนส่ง และคมนาคมในพื้นที่
๒. เพื่อผลิตสินค้าทางการเกษตรให้ได้มาตรฐาน และแปรรูปสินค้าเพื่อเพิ่มมูลค่า
๓. เพื่อเพิ่มรายได้จากการท่องเที่ยว
๔. เพื่อให้เกิดการมีส่วนร่วมของประชาชนในพื้นที่
๕. เพื่อเพิ่มศักยภาพเกษตรกร และเพิ่มอาชีพให้คนในชุมชน
๖. เพื่อให้มีบุคลากรที่มีศักยภาพรองรับการเปลี่ยนแปลง
๗. เพื่อพัฒนาให้ระบบการศึกษาที่ดีขึ้น

#### ๒.๖ กลยุทธ์

๑. พัฒนาการก่อสร้าง ปรับปรุง บำรุงรักษา ถนน สะพาน ท่าเทียบเรือ ไฟฟ้า โทรศัพท์
๒. พัฒนาและ จัดหาแหล่งน้ำเพื่ออุปโภค บริโภค
๓. พัฒนาระบบจราจร

๔. พัฒนางานวางผังเมือง
๕. ส่งเสริมสนับสนุนการศึกษาของประชาชนทุกระดับ
๖. เพิ่มช่องทางในการรับรู้ข่าวสารให้แก่ประชาชน
๗. ส่งเสริมศาสนา วัฒนธรรมและภูมิปัญญาท้องถิ่น
๘. ส่งเสริมการจัดสวัสดิการและนันทนาการ
๙. เพิ่มช่องทางการรับรู้ข่าวสารให้แก่ประชาชน
๑๐. การรักษาความปลอดภัยในชีวิตและทรัพย์สินของประชาชน
๑๑. พัฒนาและส่งเสริมอาชีพให้กับประชาชน
๑๒. การจัดการทรัพยากรธรรมชาติและสิ่งแวดล้อม
๑๓. จัดระบบบำบัดน้ำเสีย
๑๔. บำบัดและจัดการขยะ
๑๕. ก่อสร้างปรับปรุงคมนาคมสู่แหล่งท่องเที่ยว
๑๖. เพิ่มศักยภาพและพัฒนาแหล่งท่องเที่ยว
๑๗. ส่งเสริมการมีส่วนร่วม
๑๘. ส่งเสริมระบบป้องกันและบรรเทาสาธารณภัย
๑๙. พัฒนาระบบบริหารจัดการ อบต.
๒๐. พัฒนาศักยภาพบุคลากร

**๒.๗ จุดยืนทางยุทธศาสตร์ (positioning) ขององค์การบริหารส่วนตำบลสุโษะ**

องค์การบริหารส่วนตำบลสุโษะได้กำหนดประเด็นยุทธศาสตร์การพัฒนามาจากปัญหาความต้องการที่จะพัฒนาตำบลสุโษะ โดยคำนึงถึงศักยภาพ ของตำบลสุโษะและงบประมาณที่มีอยู่

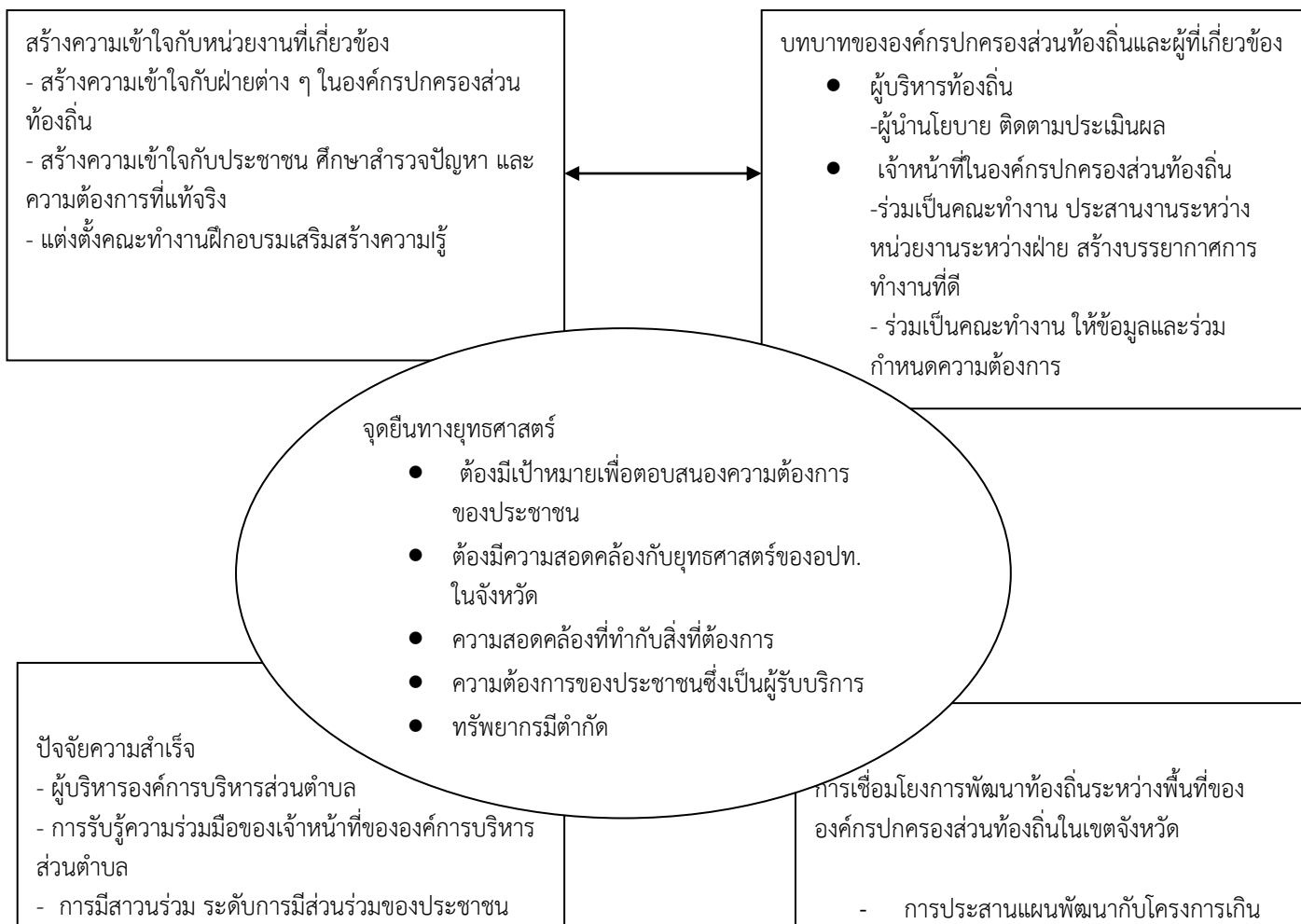

## ๒.๘ ความเชื่อมโยงของยุทธศาสตร์ในภาพรวม

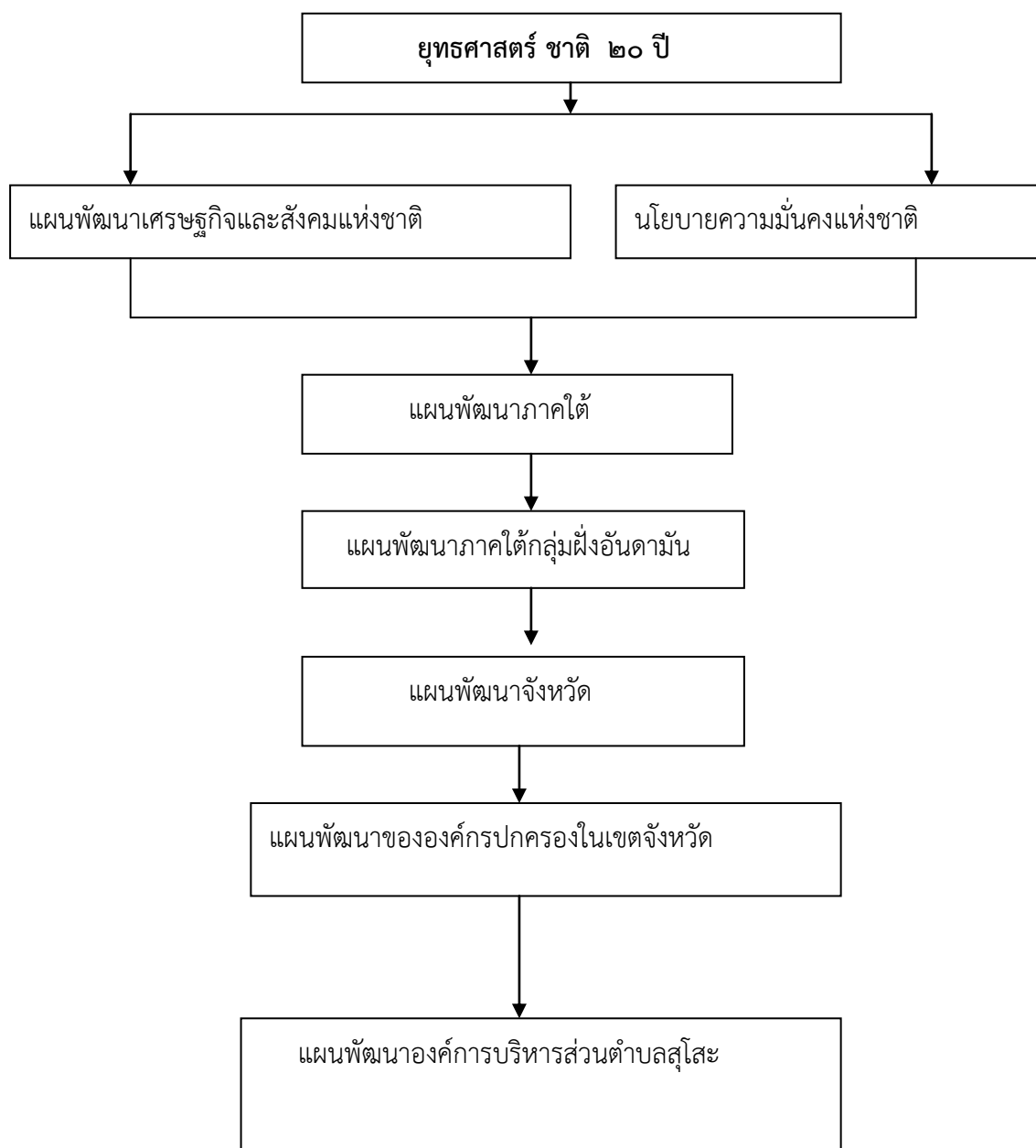



### ๓. การวิเคราะห์เพื่อพัฒนาท้องถิ่น

#### ๓.๑ การวิเคราะห์กรอบการจัดทำยุทธศาสตร์ขององค์กรปกครองส่วนท้องถิ่น

การวิเคราะห์ศักยภาพ วิเคราะห์ Swot

#### การสรุปสถานการณ์พัฒนา (อาจเป็นการวิเคราะห์จุดแข็ง จุดอ่อน โอกาส และอุปสรรค)

การวิเคราะห์ศักยภาพเพื่อการประเมินสภาพการพัฒนาในปัจจุบัน และโอกาสในการพัฒนาในอนาคตขององค์การบริหารส่วนตำบลเป็นการประเมินถึงโอกาสและภาวะคุกคามหรือข้อจำกัด อันเป็นสภาวะแวดล้อม ภายนอกที่มีผลต่อการพัฒนาท้องถิ่น รวมถึงจุดแข็งและจุดอ่อนของท้องถิ่น อันเป็นสภาวะแวดล้อม ภายในขององค์กรปกครองส่วนท้องถิ่น โดยเทคนิค SWOT Analysis

#### จุดแข็ง (Strength : S)

- ผู้บริหารมีความเป็นเอกภาพสามารถกำหนดนโยบายการบริหารจัดการเองภายใต้กฎหมาย
- มีรายได้/งบประมาณเป็นของตนเองและมีอิสระในการบริหารจัดการงบประมาณ
- มีพื้นที่เหมาะแก่การพัฒนาด้านอาชีพต่างๆ
- เป็นสังคมที่มีอาชีพเกษตรกรรม เกิดการเรียนรู้และแลกเปลี่ยนประสบการณ์ระหว่างกัน
- มีทรัพยากรธรรมชาติที่อุดมสมบูรณ์ตามวัฒนธรรมเอื้อโอกาสต่อการพัฒนาทั้งทางด้านเกษตร และการท่องเที่ยวเชิงอนุรักษ์และวัฒนธรรม

#### จุดอ่อน (Weak :W)

- การมีส่วนร่วมของประชาชนในการพัฒนายังน้อย
- งบประมาณมีจำนวนจำกัด
- การรวมกลุ่มของกลุ่มอาชีพและเกษตรกรไม่มีความเข้มแข็ง
- ประชาชนยังขาดความกระตือรือร้นในการแก้ไขปัญหาที่เป็นอยู่
- บุคลากร/อัตรากำลังในการปฏิบัติงานตามภารกิจอำนาจหน้าที่ยังไม่เพียงพอ

#### โอกาส (Opportunity : O)

- รัฐบาลส่งเสริมสนับสนุนการปกครองท้องถิ่น
- นโยบายของรัฐบาลในการส่งเสริมเศรษฐกิจระดับรากหญ้า

- นโยบายของผู้บริหารให้ความสำคัญกับความเป็นอยู่ของประชาชนในพื้นที่
- มีเทคโนโลยีสมัยใหม่ที่จะนำมาใช้ในการพัฒนามากขึ้น
- งบประมาณที่เพิ่มขึ้นสามารถเพิ่มและพัฒนากำลังคนให้มีจำนวนและคุณภาพเพิ่มขึ้นได้

### อุปสรรค (Threat : T)

- ความล่าช้าและค่อนข้างจำกัดในการจัดสรรเงินอุดหนุนจากรัฐบาล
- รัฐบาลสนับสนุนงบประมาณ/บุคคลไม่เพียงพอต่อภารกิจที่ถ่ายโอน
- กฎหมาย ที่นำมาใช้บางอย่างไม่มีความสมบูรณ์และไม่สอดคล้องกับภารกิจถ่ายโอน
- นโยบายการกระจายอำนาจบางอย่างไม่ชัดเจน และยุ่งยากในทางปฏิบัติ
- ราคาผลผลิตทางการเกษตรไม่แน่นอน

### ๓.๒ การประเมินสภาพการณ์สภาพแวดล้อมภายนอกที่เกี่ยวข้อง

#### ผลการนำแผนพัฒนาไปปฏิบัติในเชิงปริมาณ

ตารางแสดงจำนวนแผนงาน/โครงการ และงบประมาณในการพัฒนาท้องถิ่น ประจำปี ๒๕๖๐

แผนงานการพัฒนา	จำนวนโครงการใน แผนพัฒนาประจำปี (โครงการ)	จำนวนโครงการที่ ดำเนินการจริง (โครงการ)	ร้อยละ	จำนวนงบประมาณ ในแผนพัฒนาประจำปี (โครงการ)	จำนวน งบประมาณ ที่ดำเนินการจริง (โครงการ)	ร้อยละ
๑.การพัฒนาด้าน โครงสร้างพื้นฐาน	๒๗	๗	๗.๗๘	๗,๓๑๒,๐๐๐	๒,๑๖๕,๐๐๐	๑๕.๐๙
๒. การพัฒนาด้าน การศึกษา ศาสนา วัฒนธรรม	๑๕	๒๕	๒๘.๐๙	๒,๐๒๐,๐๐๐	๓,๑๑๗,๙๓๒	๒๑.๗๓
๓. การพัฒนาด้าน คุณภาพชีวิตและสังคม	๒๓	๑๖	๑๗.๙๘	๒,๗๖๓,๐๐๐	๑,๙๖๗,๕๐๐	๑๓.๗๑
๔. การพัฒนาด้าน เศรษฐกิจ	๑	๔	๔.๕๐	๖๐,๐๐๐	๑๒๐,๐๐๐	๐.๘๔
๕. การพัฒนาด้าน การอนุรักษ์ฯ	๔	๒	๒.๒๕	๓๒๐,๐๐๐	๑๓๐,๐๐๐	๐.๙๑
๖. การพัฒนาด้าน การเมืองการบริหาร	๑๙	๒๘	๓๑.๕๖	๑,๘๗๕,๐๐๐	๑๔,๙๙๙,๕๖๘	๖๖.๖๗
รวม	๘๙	๘๒	๙๒.๑๔	๑๔,๓๕๐,๐๐๐	๒๒,๕๐๐,๐๐๐	๑๕๖.๘๐

#### การประเมินผลการนำแผนพัฒนาไปปฏิบัติในเชิงคุณภาพ

แผนงาน/โครงการที่ได้ดำเนินการทั้งหมดในปีงบประมาณ ๒๕๖๐ นั้นสามารถสรุปผลการพัฒนาในด้านต่างๆได้ดังนี้

##### ๑. ด้านโครงสร้างพื้นฐาน

- การพัฒนาก่อสร้าง ปรับปรุง บำรุงรักษา ถนน สะพาน

องค์การบริหารส่วนตำบลได้ปรับปรุงและก่อสร้างสาธารณูปโภคและสาธารณูปการ เพื่อ  
อำนวยความสะดวกและความปลอดภัยในชีวิตและทรัพย์สินแก่ประชาชน

- พัฒนาและจัดหาแหล่งน้ำเพื่ออุปโภคและบริโภค

องค์การบริหารส่วนตำบลได้ดำเนินการแก้ไขปัญหาด้านแหล่งน้ำ เพื่อลดปัญหาการขาด  
แคลนน้ำในช่วงหน้าแล้ง โดยความร่วมมือของการประปาส่วนภูมิภาค ย่านตาขาว ในการขยายเขตประปา ฯลฯ  
โดยได้จัดทำโครงการในปีงบประมาณ ๒๕๖๐ ดังต่อไปนี้

- ๑.๑ โครงการก่อสร้างถนน คสล.สายหลังบ้านนางอัมพร เสียมไหม - ร.ร.บ้านท่าเทศ-อ่าวเก็บน้ำเกาะทวด  
เป็นเงิน ๒๑๐,๐๐๐ บาท
- ๑.๒ โครงการก่อสร้างถนน คสล.สายสายจากปากทางบ้านนายรองฤทธิ์-บ้านนายบาโหม-บ้านนายบุญธรรม ชัย  
สงคราม หมู่ที่ ๑๑ เป็นเงิน ๔๓๒,๐๐๐ บาท
- ๑.๓ โครงการก่อสร้างถนน คสล.สายสามแยกโรงพยาบาลส่งเสริมสุขภาพตำบลบ้านห้วยน้ำตก-หนองน้ำขาว  
หมู่ที่ ๒,หมู่ที่ ๕ เป็นเงิน ๗๐๐,๐๐๐ บาท
- ๑.๔ โครงการก่อสร้างถนน คสล.สายในเมือง หมู่ที่ ๓ เป็นเงิน ๔๕๗,๐๐๐ บาท
- ๑.๕ โครงการก่อสร้างถนน คสล.สายหนองขี้ใต้-หนองผักฉืด หมู่ที่ ๑๐ เป็นเงิน ๖๐๕,๐๐๐ บาท
- ๑.๖ โครงการก่อสร้างถนน คสล.สายบ้านนางละออง เสียมไหม หมู่ที่ ๕ เชื่อมต่อหมู่ที่ ๓ ตำบลทุ่งยาว  
เป็นเงิน ๔๗๕,๐๐๐ บาท
- ๑.๗ โครงการก่อสร้างถนน คสล.สายหน้าศูนย์พัฒนาเด็กเล็ก อบต.สุโสะ หมู่ที่ ๙ เป็นเงิน ๖๘,๐๐๐ บาท
- ๑.๘ โครงการก่อสร้างโรงจอดรถ อบต.สุโสะ เป็นเงิน ๑๖๗,๐๐๐ บาท
- ๑.๙ โครงการวางท่อระบายน้ำพร้อมบ่อพักภายใน อบต.สุโสะ เป็นเงิน ๖๐,๐๐๐ บาท
- ๑.๑๐ โครงการก่อสร้างถนน คสล.สายหลังบ้านนางอัมพร เสียมไหม-ร.ร.บ้านท่าเทศ-อ่าวเก็บน้ำเกาะทวด  
หมู่ที่ ๙ เป็นเงิน ๑๕๐,๐๐๐ บาท
- ๑.๑๑ โครงการก่อสร้างต่อเติมศูนย์พัฒนาเด็กเล็กตำบลสุโสะ เป็นเงิน ๕๐๐,๐๐๐ บาท

## ๒. ด้านการศึกษา ศาสนา ศิลปวัฒนธรรม

- ส่งเสริมสนับสนุนการศึกษาของประชาชนทุกระดับ

องค์การบริหารส่วนตำบลได้มุ่งเน้นส่งเสริมการจัดการศึกษาเพื่อพัฒนาความรู้ให้กับ  
เด็กในชุมชน เช่น ศูนย์พัฒนาเด็กเล็กขององค์การบริหารส่วนตำบลสุโสะ อดหนุนงบประมาณให้กับโรงเรียนในพื้นที่  
ตำบลสุโสะ

- เพิ่มช่องทางในการรับรู้ข้อมูลข่าวสารให้แก่ประชาชน

องค์การบริหารส่วนตำบลมุ่งเน้นการให้ประชาชนได้รับรู้ข้อมูลข่าวสารที่ทันสมัย เช่น  
การให้บริการด้านข้อมูลข่าวสารกับประชาชน บริการอินเทอร์เน็ตให้กับประชาชน

- ส่งเสริมศาสนา วัฒนธรรมและประเพณีภูมิปัญญาท้องถิ่นทุกระดับ

องค์การบริหารส่วนตำบลได้มุ่งส่งเสริม สนับสนุน ศิลปวัฒนธรรมประเพณีและภูมิปัญญา  
ท้องถิ่น เช่น การจัดงานประเพณีของตำบลสุโสะ จัดงานสนับสนุนกิจกรรมทางศาสนา

โดยได้จัดทำโครงการในปีงบประมาณ ๒๕๖๐ ดังต่อไปนี้

- |  |          |         |     |
|--|----------|---------|-----|
| ๒.๑ โครงการค่ายเยาวชนภาษาอังกฤษ (English Camp)           | เป็นเงิน | ๔๕๐,๐๐๐ | บาท |
| ๒.๒ โครงการส่งเสริมสุขภาพอนามัยและความปลอดภัยของผู้เรียน | เป็นเงิน | ๑๔,๙๖๘  | บาท |
| ๒.๓ โครงการนิทรรศการ-งานวิชาการเด็กปฐมวัย                | เป็นเงิน | ๕,๐๐๐   | บาท |
| ๒.๔ โครงการสนับสนุนกิจกรรมประเพณีและศาสนา                | เป็นเงิน | ๙๖,๐๐๐  | บาท |

๒.๕ โครงการส่งเสริมประเพณีวัฒนธรรมแห่เทียนพรรษา	เป็นเงิน	๓,๕๐๐	บาท
๒.๖ โครงการปลูกจิตสำนึกถ่ายทอดภูมิปัญญาท้องถิ่น	เป็นเงิน	๙,๙๕๒	บาท
๒.๗ โครงการศูนย์พัฒนาเด็กเล็กปลอดโรค อบต.สุโสะ	เป็นเงิน	๙,๗๕๐	บาท
๒.๘ โครงการเฝ้าระวังภาวะโภชนาการส่งเสริมพัฒนาเด็กเล็กศูนย์พัฒนาเด็กเล็ก อบต.สุโสะ	เป็นเงิน	๑๑,๑๓๐	บาท
๒.๙ โครงการแข่งขันกีฬาศูนย์พัฒนาเด็กเล็ก อบต.สุโสะ	เป็นเงิน	๑๙,๘๙๙	บาท
๒.๑๐ โครงการส่งเสริมทัศนสุขภาพในเด็กศูนย์พัฒนาเด็กเล็ก	เป็นเงิน	๙,๙๘๐	บาท
๒.๑๑ โครงการแข่งขันกีฬาศูนย์พัฒนาเด็กเล็ก อบต.สุโสะ	เป็นเงิน	๑๐๐,๐๐๐	บาท
๒.๑๓ อุดหนุนมัสยิตตะวะตุลอิสลาม หมู่ที่ ๑๑	เป็นเงิน	๑๕,๐๐๐	บาท
๒.๑๔ อุดหนุนมัสยิตสู์หุยุดนอิสลาม หมู่ที่ ๑ (โครงการอบรมมุสลิมะฮ์)เป็นเงิน		๒๐,๐๐๐	บาท
๒.๑๕ อุดหนุนมัสยิตสู์หุยุดนอิสลาม(กิจกรรม ๑๐ วันสุดท้ายในระหว่างถือศีลอด)	เป็นเงิน	๑๕,๐๐๐	บาท
๒.๑๖ อุดหนุนมัสยิตสู์หุยุดนอิสลาม(ค่าตอบแทนวิทยากรสอนมัสตัป)เป็นเงิน		๑๐,๐๐๐	บาท
๒.๑๗ ค่าใช้จ่ายการบริหารสถานศึกษา	เป็นเงิน	๓๘๑,๑๐๐	บาท
๒.๑๘ ค่าอาหารเสริม(นม)	เป็นเงิน	๕๖๗,๔๘๕.๘๔	บาท
๒.๑๙ ค่าจัดการเรียนการสอน (รายหัว) สนับสนุน ศพด.	เป็นเงิน	๑๗๘,๑๐๐	บาท
๒.๒๐ อุดหนุนโรงเรียน	เป็นเงิน	๘๔๘,๐๐๐	บาท
๒.๒๑ อุดหนุนโครงการอยู่ค่ายพักแรมลูกเสือ-เนตรนารี	เป็นเงิน	๒๕,๐๐๐	บาท
๒.๒๒ อุดหนุนโครงการจัดกิจกรรมการแข่งขันกีฬา-กรีฑา	เป็นเงิน	๒๕,๐๐๐	บาท
๒.๒๓ อุดหนุนโครงการส่งเสริมกิจกรรมวันสำคัญทางศาสนา	เป็นเงิน	๓๕,๐๐๐	บาท

### ๓. ด้านคุณภาพชีวิตและสังคม

#### - ส่งเสริมการจัดสวัสดิการและนันทนาการ

องค์การบริหารส่วนตำบลมุ่งเน้นการจัดการแข่งขันกีฬาระดับต่างๆ เช่น การแข่งขันกีฬาระดับตำบลเพื่อให้ประชาชน บุคลากรขององค์การบริหารส่วนตำบลเข้าร่วมการแข่งขันระดับต่างๆ อุดหนุนการแข่งขันกีฬาของนักเรียน

#### - ส่งเสริมสุขภาพอนามัยของประชาชน

องค์การบริหารส่วนตำบลมุ่งส่งเสริม สนับสนุน การบริการด้านสาธารณสุข ให้ครอบคลุมและทั่วถึง เช่น จัดซื้อวัคซีน สารเคมีฉีดป้องกันไข้เลือดออก อุดหนุนงบประมาณให้กับโรงพยาบาลส่งเสริมสุขภาพภายในตำบลในการดำเนินการต่างๆ อุดหนุนงบประมาณในการทำงานของอาสาสมัครสาธารณสุขมูลฐาน

#### - การรักษาความปลอดภัยในชีวิตและทรัพย์สินของประชาชน

องค์การบริหารส่วนตำบลมุ่งเน้นการป้องกันภัยต่างๆ ในชุมชน

โดยได้จัดทำโครงการในปีงบประมาณ ๒๕๖๐ ดังต่อไปนี้

๓.๑ โครงการกำจัดขยะให้สนุกมีความสุขที่ อบต.สุโสะ	เป็นเงิน	๙,๙๐๐	บาท
๓.๒ โครงการसानใจอุ่นไอรักในครอบครัว	เป็นเงิน	๑๔,๖๐๐	บาท
๓.๓ โครงการสภาเด็กและเยาวชน	เป็นเงิน	๙,๙๕๐	บาท
๓.๔ เงินสงเคราะห์เบี้ยยังชีพผู้ป่วยเอดส์	เป็นเงิน	๑๒๖,๐๐๐	บาท
๓.๕ โครงการวันผู้สูงอายุแห่งชาติและครอบครัว	เป็นเงิน	๓๑๔,๘๕๐	บาท
๓.๖ โครงการพัฒนาอาชีพกลุ่มสตรี	เป็นเงิน	๑๐,๐๐๐	บาท

๓.๗ โครงการสายสัมพันธ์สายใยรักคนพิการในตำบลสุโสะ	เป็นเงิน	๓๖,๘๐๐	บาท
๓.๘ โครงการอบรมฟื้นฟูสมรรถภาพผู้ป่วยโรคซึมเศร้า	เป็นเงิน	๑๙,๐๕๐	บาท
๓.๙ อุดหนุนโรงพยาบาลส่งเสริมสุขภาพตำบลสุโสะ	เป็นเงิน	๒๐,๐๐๐	บาท
๓.๑๐ โครงการแข่งขันกีฬาต้านภัยยาเสพติด อบต.สุโสะคัพ	เป็นเงิน	๓๖๓,๒๐๐	บาท
๓.๑๑ โครงการเยาวชนป้องกันยาเสพติด	เป็นเงิน	๑๗,๗๕๐	บาท
๓.๑๒ ค่าใช้จ่ายในการแข่งขันกีฬาหรือจัดส่งนักกีฬาเข้าร่วมแข่งขันในนาม อบต.	เป็นเงิน	๑๘,๔๑๘	บาท
๓.๑๓ จัดหาวัสดุกีฬา	เป็นเงิน	๙๙,๘๔๐	บาท
๓.๑๔ เงินสมทบกองทุนหลักประกันสุขภาพระดับท้องถิ่น	เป็นเงิน	๑๑๕,๔๘๘	บาท
๓.๑๕ โครงการฝึกอบรมป้องกันและระงับอัคคีภัยเบื้องต้น	เป็นเงิน	๓๐,๐๐๐	บาท
๓.๑๖ โครงการซ่อมแผนเผชิญเหตุและช่วยเหลือผู้ประสบภัย	เป็นเงิน	๑๙,๕๘๐	บาท
๓.๑๗ เงินสงเคราะห์เบี้ยยังชีพผู้สูงอายุ	เป็นเงิน	๗,๐๖๒,๑๐๐	บาท
๓.๑๘ เงินสงเคราะห์เบี้ยยังชีพคนพิการ	เป็นเงิน	๒,๑๓๖,๐๐๐	บาท

#### ๔. ด้านเศรษฐกิจ

องค์การบริหารส่วนตำบลได้ดำเนินการพัฒนาเศรษฐกิจในชุมชน โดยมุ่งพัฒนาอาชีพและเน้นการรวมกลุ่มเพื่อสร้างรายได้ เช่น การอุดหนุนงบประมาณให้กับกลุ่มอาชีพต่างๆและการฝึกอาชีพให้กับประชาชน โดยได้จัดทำโครงการในปีงบประมาณ ๒๕๖๐ ดังต่อไปนี้

๔.๑ โครงการฝึกอบรมการผลิตปุ๋ยอินทรีย์จากเศษอาหารเหลือใช้	เป็นเงิน	๙,๘๘๘	บาท
๔.๒ โครงการอบรมการทำปุ๋ยหมักในสวนยางพารา	เป็นเงิน	๑๙,๙๐๐	บาท
๔.๓ จัดซื้อวัสดุเกษตร	เป็นเงิน	๓๕,๔๔๒	บาท

#### ๕. ด้านการอนุรักษ์ทรัพยากรธรรมชาติและสิ่งแวดล้อมควบคู่การส่งเสริมการท่องเที่ยว

องค์การบริหารส่วนตำบลได้ดำเนินการในด้านทรัพยากรธรรมชาติ ควบคู่ไปกับการพัฒนาแหล่งท่องเที่ยว โดยการปลูกต้นไม้ สร้างจิตสำนึกให้กับประชาชนในการรักษาทรัพยากรธรรมชาติ โดยได้จัดทำโครงการในปีงบประมาณ ๒๕๖๐ ดังต่อไปนี้

๕.๑ ค่าใช้จ่ายในการพัฒนาชุมชนให้น่าอยู่	เป็นเงิน	๔๙,๕๘๗	บาท
๕.๒ ค่าใช้จ่ายโครงการปลูกป่าชายเลน	เป็นเงิน	๙,๙๐๐	บาท

#### ๖. ด้านการเมืองการบริหาร

องค์การบริหารส่วนตำบลได้ดำเนินการในด้านการเมืองการบริหารที่มุ่งพัฒนาความรู้ความสามารถของบุคลากร การให้ประชาชนได้มีส่วนเกี่ยวข้องในการบริหารงานขององค์การบริหารส่วนตำบลและจัดหาวัสดุ อุปกรณ์ เครื่องมือเครื่องใช้ต่างๆ ที่ทันสมัยมาใช้เพื่อเพิ่มประสิทธิภาพในการทำงาน เช่น โครงการฝึกอบรมเพื่อเพิ่มความรู้ให้กับบุคลากร ประชาสัมพันธ์กิจกรรมของ อบต. เป็นต้น

โดยได้จัดทำโครงการในปีงบประมาณ ๒๕๖๐ ดังต่อไปนี้

๖.๑ ค่าใช้จ่ายในการจัดทำแผนพัฒนา	เป็นเงิน	๗,๕๐๒.๕๐	บาท
๖.๒ อุดหนุนศูนย์รวมข้อมูลข่าวสารการซื้อหรือการจ้าง	เป็นเงิน	๑๒,๐๐๐	บาท
๖.๓ โครงการบ้านท้องถิ่นประชารัฐร่วมใจ เทิดไท้องค์ราชัน ราชนิ	เป็นเงิน	๕๐,๐๐๐	บาท
๖.๔ เงินเดือนฝ่ายการเมือง	เป็นเงิน	๒,๗๔๓,๙๒๐	บาท
๖.๕ เงินเดือนฝ่ายประจำ	เป็นเงิน	๖,๘๘๖,๖๒๗	บาท

๖.๖ ค่าตอบแทน	เป็นเงิน	๖๐๒,๐๘๖	บาท
๖.๗ ค่าใช้สอย	เป็นเงิน	๘๒๑,๒๐๔.๖๔	บาท
๖.๘ ค่าวัสดุ	เป็นเงิน	๑,๑๓๙,๖๐๑.๑๕	บาท
๖.๙ ค่าสาธารณูปโภค	เป็นเงิน	๒๗๓,๒๐๓.๔๐	บาท
๖.๑๐ ค่าครุภัณฑ์	เป็นเงิน	๒๓๖,๒๖๐	บาท
๖.๑๑ ค่าใช้จ่ายในการฝึกอบรมและทัศนศึกษาดูงาน	เป็นเงิน	๔๙๕,๐๐๐	บาท
๖.๑๒ เงินสมทบกองทุนบำเหน็จบำนาญข้าราชการส่วนท้องถิ่น	เป็นเงิน	๑๕๙,๐๐๐	บาท
๖.๑๓ เงินสมทบกองทุนประกันสังคม	เป็นเงิน	๑๒๖,๗๘๑	บาท
๖.๑๔ ค่าจ้างที่ปรึกษา	เป็นเงิน	๒๐,๐๐๐	บาท

**สรุป** แผนงาน/โครงการ ที่ได้ดำเนินการทั้งหมดเป็นไปตามเป้าหมาย และวัตถุประสงค์ที่ได้กำหนดไว้ในแผนพัฒนาการดำเนินงานปี ๒๕๖๐ ยึดกรอบแนวทางตามหลักธรรมาภิบาล คือ หลักคุณธรรมและนิติธรรมหลักความรับผิดชอบต่อหลักความโปร่งใสและตรวจสอบได้ หลักการมีส่วนร่วม และหลักประสิทธิภาพและประสิทธิผล เช่น การมีส่วนร่วมของประชาคมหมู่บ้าน/ตำบล ร่วมในการจัดซื้อ จัดจ้าง การเผยแพร่ข้อมูลข่าวสารต่างๆ เป็นต้น

## ส่วนที่ ๓

## การนำแผนพัฒนาท้องถิ่นไปสู่การปฏิบัติ

## ๑. ยุทธศาสตร์การพัฒนาและแผนงาน

ที่	ยุทธศาสตร์	ด้าน	แผนงาน	หน่วยงาน รับผิดชอบหลัก	หน่วยงาน สนับสนุน
๑	ยุทธศาสตร์ด้านการพัฒนาการพัฒนา โครงสร้างพื้นฐาน	ด้านบริการชุมชน ด้านบริการทั่วไป	แผนงานเคหะและชุมชน แผนงานรักษาความสงบภายใน	กองช่าง	สำนักงาน ปลัด กองคลัง กองช่าง
๒	ยุทธศาสตร์ด้านการศึกษา ศาสนา ศิลปวัฒนธรรม	ด้านบริการชุมชน ด้านบริหารทั่วไป ด้านบริการชุมชน	แผนงานการศึกษา แผนงานบริหารงานทั่วไป แผนงานการศึกษา วัฒนธรรม และนันทนาการ	สำนักงานปลัด	กองคลัง
๓	ยุทธศาสตร์ด้านการพัฒนาคุณภาพชีวิต สังคม	ด้านบริการชุมชน ด้านบริหารทั่วไป ด้านการดำเนินงาน	แผนงานสังคมสงเคราะห์ แผนงานรักษาความสงบภายใน แผนงานสาธารณสุข แผนงานงบกลาง	สำนักงานปลัด	สำนักปลัด กองคลัง
๔	ยุทธศาสตร์ด้านเศรษฐกิจ	ด้านการเศรษฐกิจ ด้านบริหารงานทั่วไป	แผนงานการเกษตร แผนงานสร้างความเข้มแข็ง ชุมชน	สำนักงานปลัด	กองคลัง
๕	ยุทธศาสตร์ด้านการอนุรักษ์ ทรัพยากรธรรมชาติ และสิ่งแวดล้อม ควบคุมการส่งเสริมการท่องเที่ยว	ด้านการบริการชุมชน	แผนงานเคหะและชุมชน แผนงานสาธารณสุข	สำนักงานปลัด	กองคลัง
๖	ยุทธศาสตร์การพัฒนาด้านการเมืองการ บริหาร	ด้านบริหารทั่วไป	แผนงานบริหารทั่วไป แผนงานรักษาความสงบภายใน งบกลาง	สำนักงานปลัด	กองคลัง

รายละเอียดโครงการพัฒนา  
แผนพัฒนาท้องถิ่น (พ.ศ. ๒๕๖๑-๒๕๖๕)  
องค์การบริหารส่วนตำบลสุไหง อำเภอบะเหลียน จังหวัดตรัง

ก.ยุทธศาสตร์จังหวัดที่ ๑ การพัฒนาด้านโครงสร้างพื้นฐานควบคู่การท่องเที่ยวเชิงอนุรักษ์

ข.ยุทธศาสตร์การพัฒนาของ อบท.ในเขตจังหวัดที่ ๑ ยุทธศาสตร์การพัฒนาด้านโครงสร้างพื้นฐานควบคู่การท่องเที่ยวเชิงอนุรักษ์

๑.ยุทธศาสตร์การพัฒนาด้านโครงสร้างพื้นฐาน

แผนงานเศรษฐกิจและชุมชน

ที่	โครงการ	วัตถุประสงค์	เป้าหมาย (ผลผลิตของโครงการ)	งบประมาณ					ตัวชี้วัด (KPI)	ผลที่คาดว่าจะ ได้รับ	หน่วยงาน รับผิดชอบหลัก
				๒๕๖๑ (บาท)	๒๕๖๒ (บาท)	๒๕๖๓ (บาท)	๒๕๖๔ (บาท)	๒๕๖๕ (บาท)			
๑	โครงการปรับปรุง/ซ่อมแซมถนนภายในตำบล	เพื่อให้มีเส้นทางคมนาคมที่สะดวก	ถนนภายในพื้นที่อบต.	๓๐๐,๐๐๐	๓๐๐,๐๐๐	๓๐๐,๐๐๐	๓๐๐,๐๐๐	๓๐๐,๐๐๐	ประชาชนผู้ใช้เส้นทางคมนาคม	เส้นทางคมนาคมสะดวกปลอดภัย	กองช่าง
๒	โครงการขุด/ลอกคูระบายน้ำภายในตำบล	เพื่อลดปัญหาน้ำท่วมขัง	ทางระบายน้ำในเขตอบต.	๑๐๐,๐๐๐	๑๐๐,๐๐๐	๑๐๐,๐๐๐	๑๐๐,๐๐๐	๑๐๐,๐๐๐	ปัญหาน้ำท่วมขังลดลงไม่น้อยกว่าร้อยละ ๗๐	ไม่มีปัญหาน้ำท่วมขังในเขตตำบล	กองช่าง
๓	ติดตั้ง/ขยายเขต/ซ่อมแซมไฟฟ้าสาธารณะภายในตำบล	เพื่อประชาชนมีไฟฟ้าใช้อย่างทั่วถึง	ติดตั้ง/ขยาย/เขตไฟฟ้าภายในตำบล	๕๐,๐๐๐	๕๐,๐๐๐	๕๐,๐๐๐	๕๐,๐๐๐	๕๐,๐๐๐	จำนวนครัวเรือนที่มีไฟฟ้าใช้	ประชาชนมีไฟฟ้าใช้ทั่วถึง	กองช่าง
๔	โครงการปรับปรุง/ซ่อมแซมศาลาอเนกประสงค์ประจำหมู่บ้านภายในเขตตำบลสุไหง	เพื่อให้มีศาลาอเนกประสงค์ที่ปลอดภัย	ปรับปรุง/ซ่อมแซมศาลาอเนกประสงค์ตามแบบอบต. กำหนด	๕๐๐,๐๐๐	๕๐๐,๐๐๐	๕๐๐,๐๐๐	๕๐๐,๐๐๐	๕๐๐,๐๐๐	ประชาชน ผู้ใช้ศาลาอเนกประสงค์	มีสถานที่สำหรับทำกิจกรรมร่วมกัน	กองช่าง
๕	โครงการบุกเบิกถนนสายบ้านนายนิษฐ์ เสียมใหม่ หมู่ที่ ๑	เพื่อให้การคมนาคมสะดวก ปลอดภัย และรวดเร็ว	ถนนลูกรังขนาด กว้าง ๕. ม. ยาว ๑๐๐๐ ม. รายละเอียดตามแบบอบต. กำหนด	๔๐๐,๐๐๐	๔๐๐,๐๐๐	๔๐๐,๐๐๐	๔๐๐,๐๐๐	๔๐๐,๐๐๐	จำนวนประชาชนผู้ใช้เส้นทางคมนาคม	ประชาชนได้รับความสะดวกในการเดินทาง	กองช่าง
๖	โครงการก่อสร้างถนนคสล. สายกูโบร์-ท่าเรือ ม.๑	เพื่อให้การคมนาคมสะดวก ปลอดภัย รวดเร็ว	ก่อสร้างถนนคสล.ขนาดกว้าง ๕. ม. ยาว ๓๐๐ ม. รายละเอียดตามแบบอบต. กำหนด	๗๒๐,๐๐๐	๗๒๐,๐๐๐	๗๒๐,๐๐๐	๗๒๐,๐๐๐	๗๒๐,๐๐๐	จำนวนประชาชนผู้ใช้เส้นทางคมนาคม	ประชาชนได้รับความสะดวกในการเดินทาง	กองช่าง
๗	ติดตั้งโคมไฟส่องทางแบบพลังงานแสงอาทิตย์ ม.๑	เพื่อให้การคมนาคมสะดวก ปลอดภัย	ติดตั้งเสาไฟฟ้าแบบพลังงานแสงอาทิตย์ จำนวน ๑๕ จุด	๔๐๐,๐๐๐	๔๐๐,๐๐๐	๔๐๐,๐๐๐	๔๐๐,๐๐๐	๔๐๐,๐๐๐	จำนวนประชาชนผู้ใช้เส้นทางคมนาคม	ประชาชนได้รับความสะดวกในการเดินทาง	กองช่าง
๘	โครงการก่อสร้างถนนคสล. สายกูโบร์ โตะเหมื่อน หมู่ที่ ๑	เพื่อให้การคมนาคมสะดวก ปลอดภัย	ก่อสร้างถนนคสล. ขนาดกว้าง ๔. ม. ยาว ๒๐๐ ม. รายละเอียดตามแบบอบต. กำหนด	๔๘๐,๐๐๐	๔๘๐,๐๐๐	๔๘๐,๐๐๐	๔๘๐,๐๐๐	๔๘๐,๐๐๐	ประชาชนผู้ใช้เส้นทางคมนาคม	ประชาชนผู้ใช้เส้นทางคมนาคม	กองช่าง
๙	โครงการบุกเบิกถนน คสล.สายหน้าโรงเรียนคารุฬพิชญ์ หมู่ที่ ๑	เพื่อให้การคมนาคมสะดวก ปลอดภัย	ถนนลูกรัง ผิวจราจร กว้าง ๔. ม. ๑๐๐๐ ม. /ตามแบบอบต. กำหนด	๘๐๐,๐๐๐	๘๐๐,๐๐๐	๘๐๐,๐๐๐	๘๐๐,๐๐๐	๘๐๐,๐๐๐	ประชาชนผู้ใช้เส้นทางคมนาคม	ประชาชนได้รับความสะดวกในการเดินทาง	กองช่าง
๑๐	โครงการก่อสร้างถนน คสล. สายบ้านนายมนี เสียมใหม่ หมู่ที่ ๑	เพื่อให้การคมนาคมสะดวก ปลอดภัย	ถนนขนาดกว้าง ๕. ม. ยาว ๕๐๐ ม. ตามแบบอบต. กำหนด	๑,๒๐๐,๐๐๐	๑,๒๐๐,๐๐๐	๑,๒๐๐,๐๐๐	๑,๒๐๐,๐๐๐	๑,๒๐๐,๐๐๐	ประชาชนผู้ใช้เส้นทางคมนาคม	ประชาชนได้รับความสะดวกปลอดภัยในการเดินทาง	กองช่าง
๑๑	โครงการก่อสร้างถนน คสล.สายรอบกูโบร์ หมู่ที่ ๑	เพื่อให้การคมนาคมสะดวก ปลอดภัย	จำนวน ๑ โครงการ ตามแบบที่ อบต.กำหนด	๕๐๐,๐๐๐	๕๐๐,๐๐๐	๕๐๐,๐๐๐	๕๐๐,๐๐๐	๕๐๐,๐๐๐	ประชาชนผู้ใช้เส้นทางคมนาคม	ประชาชนได้รับความสะดวกปลอดภัยในการเดินทาง	กองช่าง
๑๒	โครงการก่อสร้างถนน คสล. ข.บ้านนายชอบ ชัยเสนีย์ หมู่ที่ ๒	เพื่อให้การคมนาคมสะดวก ปลอดภัย	ก่อสร้างถนนคสล. ขนาดกว้าง ยาว ๒๐๐ ม. รายละเอียดตามแบบอบต. กำหนด	๔๘๐,๐๐๐	๔๘๐,๐๐๐	๔๘๐,๐๐๐	๔๘๐,๐๐๐	๔๘๐,๐๐๐	จำนวนประชาชนผู้ใช้เส้นทางคมนาคม	ประชาชนได้รับความสะดวกปลอดภัยในการเดินทาง	กองช่าง
๑๓	โครงการบุกเบิกถนนสายหนองมาลัย-วังไทร หมู่ที่ ๒	เพื่อให้การคมนาคมสะดวก ปลอดภัย	ถนนลูกรัง กว้าง ๔. ม. ยาว ๕๐๐ ม.รายละเอียดตามแบบอบต. กำหนด	๔๐๐,๐๐๐	๔๐๐,๐๐๐	๔๐๐,๐๐๐	๔๐๐,๐๐๐	๔๐๐,๐๐๐	จำนวนประชาชนผู้ใช้เส้นทางคมนาคม	ประชาชนได้รับความสะดวกปลอดภัยในการเดินทาง	กองช่าง



รายละเอียดโครงการพัฒนา  
แผนพัฒนาท้องถิ่น (พ.ศ. ๒๕๖๑-๒๕๖๕)  
องค์การบริหารส่วนตำบลสุระ อำเภอบะเหลียน จังหวัดตรัง

ก.ยุทธศาสตร์จังหวัดที่ ๑ การพัฒนาด้านโครงสร้างพื้นฐานควบคู่การท่องเที่ยวเชิงอนุรักษ์

ข.ยุทธศาสตร์การพัฒนาของ อบท.ในเขตจังหวัดที่ ๑ ยุทธศาสตร์การพัฒนาด้านโครงสร้างพื้นฐานควบคู่การท่องเที่ยวเชิงอนุรักษ์

๑.ยุทธศาสตร์การพัฒนาด้านโครงสร้างพื้นฐาน

แผนงานเศรษฐกิจและชุมชน

ที่	โครงการ	วัตถุประสงค์	เป้าหมาย (ผลผลิตของโครงการ)	งบประมาณ					ตัวชี้วัด (KPI)	ผลที่คาดว่าจะ ได้รับ	หน่วยงาน รับผิดชอบหลัก
				๒๕๖๑ (บาท)	๒๕๖๒ (บาท)	๒๕๖๓ (บาท)	๒๕๖๔ (บาท)	๒๕๖๕ (บาท)			
๑๔	โครงการก่อสร้างถนน คลส. สายหนองกล้วย-มัสยิดหนองน้ำขาว หมู่ที่ ๒	เพื่อให้การคมนาคมสะดวก	ถนนคลส. ขนาดผิวจราจรกว้าง ๔ ม. ยาว ๕๐๐ ม.รายละเอียด ตามแบบอบต.กำหนด	๑,๒๐๐,๐๐๐	๑,๒๐๐,๐๐๐	๑,๒๐๐,๐๐๐	๑,๒๐๐,๐๐๐	๑,๒๐๐,๐๐๐	จำนวนประชาชนผู้ใช้เส้นทางคมนาคม	ประชาชนได้รับความสะดวกปลอดภัยในการเดินทาง	กองช่าง
๑๕	โครงการบุกเบิกถนนสายหนองพ้อ-หนองกล้วย หมู่ที่ ๒	เพื่อให้การคมนาคมสะดวก	ถนนลูกรัง ขนาดผิวจราจรกว้าง ๔ ม. ยาว ๓๘๐๐ ม. /ตามแบบอบต.กำหนด	๖๔๐,๐๐๐	๖๔๐,๐๐๐	๖๔๐,๐๐๐	๖๔๐,๐๐๐	๖๔๐,๐๐๐	ประชาชนผู้ใช้เส้นทางคมนาคม	ประชาชนได้รับความสะดวกปลอดภัยในการเดินทาง	กองช่าง
๑๖	โครงการบุกเบิกถนนสาย หัวเกาะยาว-หนองพ้อ หมู่ที่ ๒	เพื่อให้การคมนาคมสะดวก	ถนนลูกรัง ขนาดผิวจราจรกว้าง ๔ ม. ยาว ๕๐๐ ม. /ตามแบบอบต.กำหนด	๔๐๐,๐๐๐	๔๐๐,๐๐๐	๔๐๐,๐๐๐	๔๐๐,๐๐๐	๔๐๐,๐๐๐	ประชาชนผู้ใช้เส้นทางคมนาคม	ประชาชนได้รับความสะดวกปลอดภัยในการเดินทาง	กองช่าง
๑๗	โครงการบุกเบิกถนนสายหนองกล้วย หนองซัด หมู่ที่ ๒	เพื่อให้การคมนาคมสะดวก	ถนนลูกรัง ขนาดผิวจราจรกว้าง ๔ ม. ยาว ๘๐๐ ม. /ตามแบบอบต.กำหนด	๖๔๐,๐๐๐	๖๔๐,๐๐๐	๖๔๐,๐๐๐	๖๔๐,๐๐๐	๖๔๐,๐๐๐	ประชาชนผู้ใช้เส้นทางคมนาคม	ประชาชนได้รับความสะดวกปลอดภัยในการเดินทาง	กองช่าง
๑๘	โครงการก่อสร้างถนนคลส.สายบ้าน ไก่เลี้ยง หมู่ที่ ๒	เพื่อให้การคมนาคมสะดวก	ถนนคลส. ขนาดผิวจราจรกว้าง ๔ ม. ยาว ๔๐๐ ม. /ตามแบบอบต. กำหนด	๔๖๔,๐๐๐	๔๖๔,๐๐๐	๔๖๔,๐๐๐	๔๖๔,๐๐๐	๔๖๔,๐๐๐	ประชาชนผู้ใช้เส้นทางคมนาคม	ประชาชนได้รับความสะดวกปลอดภัยในการเดินทาง	กองช่าง
๑๙	โครงการก่อสร้างถนนสายทุ่งต่อ- ตานบูง หมู่ที่ ๒	เพื่อให้การคมนาคมสะดวก	ถนนลูกรัง ขนาดผิวจราจร กว้าง ๔ ม. ยาว ๓๕๐ ม. /ตามแบบที่อบต. กำหนด	๒๕๐,๐๐๐	๒๕๐,๐๐๐	๒๕๐,๐๐๐	๒๕๐,๐๐๐	๒๕๐,๐๐๐	ประชาชนผู้ใช้เส้นทางคมนาคม	ประชาชนได้รับความสะดวกปลอดภัยในการเดินทาง	กองช่าง
๒๐	โครงการก่อสร้างถนนสายหนองพ้อ-หนองน้ำขาว หมู่ที่ ๒	เพื่อให้การคมนาคมสะดวก	ถนนลูกรัง ขนาดผิวจราจร กว้าง ๔ ม. ยาว ๒๐๐๐ ม./ ตามแบบที่อบต. กำหนด	๑,๖๐๐,๐๐๐	๑,๖๐๐,๐๐๐	๑,๖๐๐,๐๐๐	๑,๖๐๐,๐๐๐	๑,๖๐๐,๐๐๐	ประชาชนผู้ใช้เส้นทางคมนาคม	ประชาชนได้รับความสะดวกปลอดภัยในการเดินทาง	กองช่าง
๒๑	โครงการบุกเบิกถนนสายบ้านนาย สะอาด ชูแก้ว-บ้านนายสมปอง ฤทธิ์หิน หมู่ที่ ๒	เพื่อให้การคมนาคมสะดวก	ถนนลูกรัง ขนาดผิวจราจรกว้าง ๔ ม. ยาว ๑๕๐๐ ม. / ตามแบบอบต. กำหนด	๑,๒๐๐,๐๐๐	๑,๒๐๐,๐๐๐	๑,๒๐๐,๐๐๐	๑,๒๐๐,๐๐๐	๑,๒๐๐,๐๐๐	ประชาชนผู้ใช้เส้นทางคมนาคม	ประชาชนได้รับความสะดวกปลอดภัยในการเดินทาง	กองช่าง
๒๒	โครงการก่อสร้างถนนคลส.สาย บ้านนางบุย ทองรอง หมู่ที่ ๒	เพื่อให้การคมนาคมสะดวก	ถนน คลส. ขนาดผิวจราจร กว้าง ๔ ม. ยาว ๑๐๐ ม. / ตามแบบอบต. กำหนด	๒๓๒,๐๐๐	๒๓๒,๐๐๐	๒๓๒,๐๐๐	๒๓๒,๐๐๐	๒๓๒,๐๐๐	ประชาชนผู้ใช้เส้นทางคมนาคม	ประชาชนได้รับความสะดวกปลอดภัยในการเดินทาง	กองช่าง
๒๓	โครงการก่อสร้างถนนคลส.สายเกาะ หนูนบ้านนายบุญชวน รองเดช หมู่ที่ ๒	เพื่อให้การคมนาคมสะดวก	ถนน คลส. ขนาดผิวจราจร กว้าง ๔ ม. ยาว ๓๕๐ ม. / ตามแบบอบต. กำหนด	๒,๓๒๐,๐๐๐	๒,๓๒๐,๐๐๐	๒,๓๒๐,๐๐๐	๒,๓๒๐,๐๐๐	๒,๓๒๐,๐๐๐	ประชาชนผู้ใช้เส้นทางคมนาคม	ประชาชนได้รับความสะดวกปลอดภัยในการเดินทาง	กองช่าง
๒๔	โครงการก่อสร้างถนนคลส. สายหนอง ยุง-เกาะหนู หมู่ที่ ๒	เพื่อให้การคมนาคมสะดวก	ถนน คลส. ขนาดผิวจราจร กว้าง ๔ ม. ยาว ๔๐๐ ม.	๙๖๐,๐๐๐	๙๖๐,๐๐๐	๙๖๐,๐๐๐	๙๖๐,๐๐๐	๙๖๐,๐๐๐	ประชาชนผู้ใช้เส้นทางคมนาคม	ประชาชนได้รับความสะดวกปลอดภัยในการเดินทาง	กองช่าง
๒๕	โครงการบุกเบิกถนนสายหนองเนียน ไปชนคลองบ้านซัด-วังยาว หมู่ที่ ๒	เพื่อให้การคมนาคมสะดวก	บุกเบิกถนนขนาดผิวจราจรกว้าง ๔ ม. ยาว ๔๐๐ ม. / ตามแบบอบต. กำหนด	๙๖๐,๐๐๐	๙๖๐,๐๐๐	๙๖๐,๐๐๐	๙๖๐,๐๐๐	๙๖๐,๐๐๐	ประชาชนผู้ใช้เส้นทางคมนาคม	ประชาชนได้รับความสะดวกปลอดภัยในการเดินทาง	กองช่าง
๒๖	โครงการบุกเบิกถนนสายอ่างเก็บน้ำ คลองวังยาว-ทุ่งฉาง หมู่ที่ ๒	เพื่อให้การคมนาคมสะดวก	ถนนลูกรัง กว้าง ๔ ม. ยาว ๔๐๐ ม. ตามแบบอบต. กำหนด	๒๔๐,๐๐๐	๒๔๐,๐๐๐	๒๔๐,๐๐๐	๒๔๐,๐๐๐	๒๔๐,๐๐๐	ประชาชนผู้ใช้เส้นทางคมนาคม	ประชาชนได้รับความสะดวกปลอดภัยในการเดินทาง	กองช่าง

รายละเอียดโครงการพัฒนา  
แผนพัฒนาท้องถิ่น (พ.ศ. ๒๕๖๑-๒๕๖๕)  
องค์การบริหารส่วนตำบลสุระ อำเภอบะเหลียน จังหวัดตรัง

ก.ยุทธศาสตร์จังหวัดที่ ๑ การพัฒนาฐานโครงสร้างพื้นฐานควบคู่การท่องเที่ยวเชิงอนุรักษ์

ข.ยุทธศาสตร์การพัฒนาของ อบท.ในเขตจังหวัดที่ ๑ ยุทธศาสตร์การพัฒนาฐานโครงสร้างพื้นฐานควบคู่การท่องเที่ยวเชิงอนุรักษ์

๑.ยุทธศาสตร์การพัฒนาฐานโครงสร้างพื้นฐาน

แผนงานเศรษฐกิจและชุมชน

ที่	โครงการ	วัตถุประสงค์	เป้าหมาย (ผลผลิตของโครงการ)	งบประมาณ					ตัวชี้วัด (KPI)	ผลที่คาดว่าจะ ได้รับ	หน่วยงาน รับผิดชอบหลัก
				๒๕๖๑ (บาท)	๒๕๖๒ (บาท)	๒๕๖๓ (บาท)	๒๕๖๔ (บาท)	๒๕๖๕ (บาท)			
				๖๑							
๒๗	โครงการบุกเบิกถนนสายภูเขา-อ่างเก็บน้ำคลองวังยาว หมู่ที่ ๒	เพื่อเพิ่มเส้นทางจราจรทำให้การคมนาคมสะดวกปลอดภัย	ถนนลูกรัง ขนาดผิวจราจรกว้าง ๔. ม. ยาว รายละเอียดตามแบบ อบต. กำหนด	๑๖๐,๐๐๐	๑๖๐,๐๐๐	๑๖๐,๐๐๐	๑๖๐,๐๐๐	๑๖๐,๐๐๐	ประชาชนผู้ใช้เส้นทางคมนาคม	ประชาชนได้รับความสะดวกปลอดภัยในการเดินทาง	กองช่าง
๒๘	โครงการก่อสร้างถนน คล.สายสวนนายประพันธ์ จากอ่างเก็บน้ำ - หัวสะพานไทร หมู่ที่ ๒	เพื่อให้การคมนาคมสะดวก ปลอดภัย	จำนวน ๑ โครงการ	๖๕๐,๐๐๐	๖๕๐,๐๐๐	๖๕๐,๐๐๐	๖๕๐,๐๐๐	๖๕๐,๐๐๐	ประชาชนผู้ใช้เส้นทางคมนาคม	ประชาชนมีถนนใช้สัญจรไปมาได้สะดวก ปลอดภัย	กองช่าง
๒๙	โครงการก่อสร้างลานกีฬาหอนอนน้ำชา	เพื่อให้ประชาชนมีพื้นที่ในการออกกำลังกายเพิ่มขึ้น	จำนวน ๑ โครงการ	๓๐๐,๐๐๐	๓๐๐,๐๐๐	๓๐๐,๐๐๐	๓๐๐,๐๐๐	๓๐๐,๐๐๐	ประชาชนเล่นกีฬาเพิ่มขึ้น	ประชาชนเล่นกีฬาเพิ่มขึ้น	กองช่าง
๓๐	โครงการบุกเบิกถนนจากเขื่อน - สวนนายทวี หงษ์สตร์	เพื่อให้การคมนาคมสะดวกปลอดภัย	จำนวน ๑ โครงการ	๕๐๐,๐๐๐	๕๐๐,๐๐๐	๕๐๐,๐๐๐	๕๐๐,๐๐๐	๕๐๐,๐๐๐	จำนวนอุบัติเหตุลดลง	ประชาชนมีถนนใช้สัญจรไปมาได้สะดวก ปลอดภัย	กองช่าง
๓๑	โครงการติดตั้งเสาไฟสูง High Mast ปากซอยวังยาว	เพิ่มความปลอดภัยในการสัญจรของประชาชน	จำนวน ๑ โครงการ	๖๐๐,๐๐๐	๖๐๐,๐๐๐	๖๐๐,๐๐๐	๖๐๐,๐๐๐	๖๐๐,๐๐๐	จำนวนอุบัติเหตุลดลง	ประชาชนมีความสะดวกปลอดภัยในการสัญจร	กองช่าง
๓๒	โครงการก่อสร้างถนน คล.รอบสันเขื่อน หมู่ที่ ๒	เพื่อให้การคมนาคมสะดวกปลอดภัย	จำนวน ๑ โครงการ	๔,๘๐๐,๐๐๐	๔,๘๐๐,๐๐๐	๔,๘๐๐,๐๐๐	๔,๘๐๐,๐๐๐	๔,๘๐๐,๐๐๐	ประชาชนผู้ใช้เส้นทางคมนาคม	ประชาชนมีถนนใช้สัญจรไปมาได้สะดวก ปลอดภัย	กองช่าง
๓๓	โครงการก่อสร้างรั้วสวนรอบสันเขื่อน หมู่ที่ ๒	เพื่อความปลอดภัยต่อการสัญจรไปมารอบสันเขื่อน	จำนวน ๑ โครงการ	๒,๗๐๐,๐๐๐	๒,๗๐๐,๐๐๐	๒,๗๐๐,๐๐๐	๒,๗๐๐,๐๐๐	๒,๗๐๐,๐๐๐	ประชาชนผู้ใช้เส้นทางคมนาคม	ประชาชนมีความปลอดภัยในการสัญจร รอบสันเขื่อน	กองช่าง
๓๔	โครงการก่อสร้างถนน คล.จากเขื่อน-สวนนายทวี หงษ์สตร์	เพื่อให้การคมนาคมสะดวกปลอดภัย	จำนวน ๑ โครงการ	๓,๙๐๐,๐๐๐	๓,๙๐๐,๐๐๐	๓,๙๐๐,๐๐๐	๓,๙๐๐,๐๐๐	๓,๙๐๐,๐๐๐	จำนวนอุบัติเหตุลดลง	ประชาชนมีถนนใช้สัญจรไปมาได้สะดวก ปลอดภัย	กองช่าง
๓๕	โครงการติดตั้งโคมไฟพลังงานแสงอาทิตย์รอบเขื่อนวังยาว	เพิ่มความปลอดภัยในการสัญจรของประชาชน	จำนวน ๑ โครงการ	๓,๐๐๐,๐๐๐	๓,๐๐๐,๐๐๐	๓,๐๐๐,๐๐๐	๓,๐๐๐,๐๐๐	๓,๐๐๐,๐๐๐	จำนวนอุบัติเหตุลดลง	ประชาชนมีความสะดวกปลอดภัยในการสัญจร	กองช่าง
๓๖	โครงการก่อสร้างถนน คล.สายห้วยไม้ฝั้น หมู่ที่ ๓	เพื่อให้การคมนาคมสะดวก ปลอดภัย	ถนนคล. ขนาดผิวจราจรกว้าง ๔ ม. ยาว ๑๐๐๐ ม. ตามแบบ อบต. กำหนด	๒,๔๐๐,๐๐๐	๒,๔๐๐,๐๐๐	๒,๔๐๐,๐๐๐	๒,๔๐๐,๐๐๐	๒,๔๐๐,๐๐๐	ประชาชนผู้ใช้เส้นทางคมนาคม	ประชาชนได้รับความสะดวก ปลอดภัยในการเดินทาง	กองช่าง
๓๗	โครงการก่อสร้างถนน คล.สายหน้าศาลาอนุประสงฆ์ หมู่ที่ ๓	เพื่อให้การคมนาคมสะดวก ปลอดภัย	ถนนคล. ขนาดผิวจราจรกว้าง ๔.๗ ม. ยาว ๑๐๐ ม.รายละเอียดตามแบบอบต.กำหนด	๒๓๒,๐๐๐	๒๓๒,๐๐๐	๒๓๒,๐๐๐	๒๓๒,๐๐๐	๒๓๒,๐๐๐	ประชาชนผู้ใช้เส้นทางคมนาคม	ประชาชนมีถนนใช้สัญจรไปมาได้สะดวก ปลอดภัย	กองช่าง
๓๘	โครงการบุกเบิกถนนสาย บ้านนายสุรพงษ์ - บ้านนายยึด โพธิ์ทอง หมู่ที่ ๓	เพื่อเพิ่มเส้นทางจราจรประชาชนมีถนนสัญจรไปมาได้สะดวก ปลอดภัย	ถนนลูกรัง ขนาดผิวจราจรกว้าง ๔.๗ ม. ยาว ๘๐๐ ม. ตามแบบ อบต. กำหนด	๖๕๐,๐๐๐	๖๕๐,๐๐๐	๖๕๐,๐๐๐	๖๕๐,๐๐๐	๖๕๐,๐๐๐	ประชาชนผู้ใช้เส้นทางคมนาคม	ประชาชนได้รับความสะดวกปลอดภัยในการเดินทาง	กองช่าง
๓๙	โครงการก่อสร้างถนน คล.ศาลาอนุประสงฆ์ท่าเรือ หมู่ที่๓	เพื่อให้ประชาชนมีถนนใช้สัญจรไปมาได้สะดวก ปลอดภัย	ถนนคล.ขนาดผิวจราจรกว้าง ๔.๗ ม. ยาว ๑๐๐ม. ตามแบบอบต.กำหนด	๒๓๒,๐๐๐	๒๓๒,๐๐๐	๒๓๒,๐๐๐	๒๓๒,๐๐๐	๒๓๒,๐๐๐	ประชาชนผู้ใช้เส้นทางคมนาคม	ประชาชนมีถนนใช้สัญจรไปมาได้สะดวก ปลอดภัย	กองช่าง
๔๐	โครงการบุกเบิกถนนสายบ้าน นายธงชัย ชีระกุลพิสุทธิ์ ถึงบ้าน นางสาว สัตตา ชีระกุลพิสุทธิ์ หมู่ที่ ๓	เพื่อเพิ่มเส้นทางจราจรประชาชนมีถนนสัญจรไปมาได้สะดวก ปลอดภัย	บุกเบิก ถนน ขนาดกว้าง ๔.๗ ม. ยาว ๒๐๐ ม.รายละเอียดตามแบบอบต. กำหนด	๑๕๐,๐๐๐	๑๕๐,๐๐๐	๑๕๐,๐๐๐	๑๕๐,๐๐๐	๑๕๐,๐๐๐	ประชาชนผู้ใช้เส้นทางคมนาคม	ประชาชนมีถนนใช้สัญจรไปมาได้สะดวก ปลอดภัย	กองช่าง
๔๑	โครงการบุกเบิกถนน คล. หมู่ที่ ๓ ถึงบ้านนายห่อ ทองแดง หมู่ที่ ๔	เพื่อให้ประชาชนมีถนนสัญจรไปมาได้สะดวก ปลอดภัย	ถนนคล. ขนาดผิวจราจรกว้าง ๔.๗ ม. ยาว ๒๐๐ ม. /ตามแบบ อบต. กำหนด	๑๖๐,๐๐๐	๑๖๐,๐๐๐	๑๖๐,๐๐๐	๑๖๐,๐๐๐	๑๖๐,๐๐๐	ประชาชนผู้ใช้เส้นทางคมนาคม	ประชาชนมีถนนใช้สัญจรไปมาได้สะดวก ปลอดภัย	กองช่าง

รายละเอียดโครงการพัฒนา  
แผนพัฒนาท้องถิ่น (พ.ศ. ๒๕๖๑-๒๕๖๕)  
องค์การบริหารส่วนตำบลสุระ อำเภอบะเหลียน จังหวัดตรัง

ก.ยุทธศาสตร์จังหวัดที่ ๑ การพัฒนาด้านโครงสร้างพื้นฐานควบคู่การท่องเที่ยวเชิงอนุรักษ์

ข.ยุทธศาสตร์การพัฒนาของ อปท. ในเขตจังหวัดที่ ๑ ยุทธศาสตร์การพัฒนาด้านโครงสร้างพื้นฐานควบคู่การท่องเที่ยวเชิงอนุรักษ์

๑.ยุทธศาสตร์การพัฒนาด้านโครงสร้างพื้นฐาน

แผนงานเศรษฐกิจและชุมชน

ที่	โครงการ	วัตถุประสงค์	เป้าหมาย (ผลผลิตของโครงการ)	งบประมาณ					ตัวชี้วัด (KPI)	ผลที่คาดว่าจะ ได้รับ	หน่วยงาน รับผิดชอบหลัก
				๒๕๖๑ (บาท)	๒๕๖๒ (บาท)	๒๕๖๓ (บาท)	๒๕๖๔ (บาท)	๒๕๖๕ (บาท)			
				๖๒							
๔๒	โครงการก่อสร้างแท่งค้ำประปาขอยในเมือง หมู่ที่ ๓	เพื่อให้ประชาชนมีน้ำประปาใช้อย่างทั่วถึง	จำนวน ๑ โครงการ	๘๐๐,๐๐๐	๘๐๐,๐๐๐	๘๐๐,๐๐๐	๘๐๐,๐๐๐	๘๐๐,๐๐๐	จำนวนครัวเรือนที่มีน้ำใช้	ประชาชนมีน้ำใช้อย่างเพียงพอ	กองช่าง
๔๓	โครงการก่อสร้างถนนสายในเมือง หมู่ที่ ๓ (จากบ้านนายโชค เพ็ห์หลัง-หลังบ้านนายฐานะ กระเสสวาท)	เพื่อให้การคมนาคมสะดวกปลอดภัย	จำนวน ๑ โครงการ	๕๐๐,๐๐๐	๕๐๐,๐๐๐	๕๐๐,๐๐๐	๕๐๐,๐๐๐	๕๐๐,๐๐๐	ประชาชนผู้ใช้เส้นทางคมนาคม	ประชาชนมีถนนใช้สัญจรไปมาได้สะดวกปลอดภัย	กองช่าง
๔๔	โครงการขยายประปาในหมู่บ้านจากสี่แยกบ้านนายแลส้มเจริญฤทธิ์ หมู่ที่ ๓	เพื่อให้ประชาชนมีน้ำประปาใช้อย่างทั่วถึง	จำนวน ๑ โครงการ	๘๐,๐๐๐	๘๐,๐๐๐	๘๐,๐๐๐	๘๐,๐๐๐	๘๐,๐๐๐	จำนวนครัวเรือนที่มีน้ำใช้	ประชาชนมีน้ำใช้อย่างเพียงพอ	กองช่าง
๔๕	โครงการบุกเบิกถนนสายบ้านนายณรงค์ เสียมใหม่-สวนนายปรีชา สมจริง มาชนสายหลัง รพ.ปะเหลียน	เพื่อให้การคมนาคมสะดวกปลอดภัย	จำนวน ๑ โครงการ	๑๐๐,๐๐๐	๑๐๐,๐๐๐	๑๐๐,๐๐๐	๑๐๐,๐๐๐	๑๐๐,๐๐๐	ประชาชนผู้ใช้เส้นทางคมนาคม	ประชาชนมีถนนใช้สัญจรไปมาได้สะดวกปลอดภัย	กองช่าง
๔๖	โครงการปรับปรุงซ่อมแซมลานกีฬาหมู่บ้าน หมู่ที่ ๓	เพื่อให้ลานกีฬาของหมู่บ้านอยู่ในสภาพพร้อมใช้งาน	จำนวน ๑ โครงการ	๓๐๐,๐๐๐	๓๐๐,๐๐๐	๓๐๐,๐๐๐	๓๐๐,๐๐๐	๓๐๐,๐๐๐	ประชาชนเล่นกีฬาเพิ่มขึ้น	ลานกีฬาได้รับการปรับปรุงซ่อมแซม	กองช่าง
๔๗	โครงการขยายเขตไฟฟ้าจากบ้านนายอิด โพธิ์ทอง-บ้านนายสมบุญณ์ ยี่แยง หมู่ที่ ๓	เพื่อให้ประชาชนมีไฟฟ้าใช้ทุกครัวเรือน	จำนวน ๑ โครงการ	๕๐,๐๐๐	๕๐,๐๐๐	๕๐,๐๐๐	๕๐,๐๐๐	๕๐,๐๐๐	จำนวนครัวเรือนที่มีไฟฟ้าใช้	ประชาชนมีไฟฟ้าใช้อย่างทั่วถึง	กองช่าง
๔๘	โครงการก่อสร้างถนน คลส.ขอยประชาอุทิศ แยกบ้านนายสมคิด ม. ๔	ทำให้ประชาชนสัญจรไปมาได้สะดวก ปลอดภัย	ถนนคลส.ขนาดผิวจราจรกว้าง ๕ ม. ยาว ๑๐๐ ม. /ตามแบบอบต. กำหนด	๒๕๐,๐๐๐	๒๕๐,๐๐๐	๒๕๐,๐๐๐	๒๕๐,๐๐๐	๒๕๐,๐๐๐	ประชาชนผู้ใช้เส้นทางคมนาคม	ประชาชนได้รับความสะดวกปลอดภัยในการเดินทาง	กองช่าง
๔๙	โครงการบุกเบิกถนนสายบ้านนายจรินทร์ เสียมใหม่-บ้านนายนิรุฒน์ ไมเรกัน หมู่ที่ ๔	เพื่อให้การคมนาคมสะดวกปลอดภัย	ถนนลูกรัง ขนาดผิวจราจรกว้าง ๕ ม. ยาว ๘๐๐ ม.รายละเอียดตามแบบอบต.กำหนด	๖๕๐,๐๐๐	๖๕๐,๐๐๐	๖๕๐,๐๐๐	๖๕๐,๐๐๐	๖๕๐,๐๐๐	ประชาชนผู้ใช้เส้นทางคมนาคม	ประชาชนมีถนนใช้สัญจรไปมาได้สะดวก ปลอดภัย	กองช่าง
๕๐	โครงการก่อสร้างระบบประปาหมู่บ้านปากชอประชุกิต หมู่ที่ ๔	เพื่อลดปัญหาน้ำท่วมขัง	ชุดลอกคูระบายน้ำ กว้าง ๐.๕๐ ม. ลึก ๐.๕๐ ม. พื้นที่รวมกัน ๘๐ ตรม. ตามแบบอบต. กำหนด	๑๖๐,๐๐๐	๑๖๐,๐๐๐	๑๖๐,๐๐๐	๑๖๐,๐๐๐	๑๖๐,๐๐๐	แก้ปัญหาหน้าท่วมได้ไม่น้อยกว่าร้อยละ ๗๐	ปัญหาหน้าท่วมได้รับการแก้ไข	กองช่าง
๕๑	โครงการก่อสร้างระบบประปาหมู่บ้าน ช.ควนสระ หมู่ที่ ๔	เพื่อให้มีน้ำใช้อย่างทั่วถึง	ก่อสร้างระบบประปา บาดาลขนาดเล็ก	๕๐๐,๐๐๐	๕๐๐,๐๐๐	๕๐๐,๐๐๐	๕๐๐,๐๐๐	๕๐๐,๐๐๐	จำนวนครัวเรือนที่มีน้ำใช้	ประชาชนมีน้ำใช้อย่างทั่วถึง	กองช่าง
๕๒	โครงการก่อสร้างถนนลาดยางสายควนสระ หมู่ที่ ๔	เพื่อให้ประชาชนมีถนนใช้สัญจรไปมาได้สะดวก ปลอดภัย	ก่อสร้างถนน ขนาดผิวจราจรกว้าง ๖ ม. ยาว ๑๕๐๐ ม. ตามแบบอบต. กำหนด	๓๖๐,๐๐๐	๓๖๐,๐๐๐	๓๖๐,๐๐๐	๓๖๐,๐๐๐	๓๖๐,๐๐๐	ประชาชนผู้ใช้เส้นทางคมนาคม	ประชาชนได้รับความสะดวกปลอดภัยในการเดินทาง	กองช่าง
๕๓	โครงการบุกเบิกถนนสายบ้านนาย จรินทร์ เสียมใหม่-บ้านนายนิรุฒน์ ไมเรกัน หมู่ที่ ๔	เพื่อให้การคมนาคมสะดวกปลอดภัย	จำนวน ๑ โครงการ	๖๕๐,๐๐๐	๖๕๐,๐๐๐	๖๕๐,๐๐๐	๖๕๐,๐๐๐	๖๕๐,๐๐๐	ประชาชนผู้ใช้เส้นทางคมนาคม	ประชาชนได้รับความสะดวกปลอดภัยในการเดินทาง	กองช่าง
๕๔	โครงการก่อสร้างถนน คลส.สายบ้านนายอำนาจ สรรเพชร-บ้านนายปัญญา เหลือแดง หมู่ที่ ๔	เพื่อให้การคมนาคมสะดวกปลอดภัย	จำนวน ๑ โครงการ	๒๓๒,๐๐๐	๒๓๒,๐๐๐	๒๓๒,๐๐๐	๒๓๒,๐๐๐	๒๓๒,๐๐๐	ประชาชนผู้ใช้เส้นทางคมนาคม	ประชาชนได้รับความสะดวกปลอดภัยในการเดินทาง	กองช่าง
				๖๓							
๕๕	โครงการก่อสร้างถนน คลส.สายบ้านนายสุนทร รอดเข็ม หมู่ที่ ๔	เพื่อให้การคมนาคมสะดวกปลอดภัย	จำนวน ๑ โครงการ	๕๒๘,๐๐๐	๕๒๘,๐๐๐	๕๒๘,๐๐๐	๕๒๘,๐๐๐	๕๒๘,๐๐๐	ประชาชนผู้ใช้เส้นทางคมนาคม	ประชาชนได้รับความสะดวกปลอดภัยในการเดินทาง	กองช่าง
๕๖	โครงการก่อสร้างถนน คลส.สายบ้านนายพิเศษ เสียมใหม่-บ้านนายคณีย์ จิตรเที่ยง	เพื่อให้การคมนาคมสะดวกปลอดภัย	จำนวน ๑ โครงการ	๖๕๐,๐๐๐	๖๕๐,๐๐๐	๖๕๐,๐๐๐	๖๕๐,๐๐๐	๖๕๐,๐๐๐	ประชาชนผู้ใช้เส้นทางคมนาคม	ประชาชนได้รับความสะดวกปลอดภัยในการเดินทาง	กองช่าง

รายละเอียดโครงการพัฒนา  
แผนพัฒนาท้องถิ่น (พ.ศ. ๒๕๖๑-๒๕๖๕)  
องค์การบริหารส่วนตำบลสุไหง อำเภอบะเหลียน จังหวัดตรัง

ก.ยุทธศาสตร์จังหวัดที่ ๑ การพัฒนาด้านโครงสร้างพื้นฐานควบคู่การท่องเที่ยวเชิงอนุรักษ์

ข.ยุทธศาสตร์การพัฒนาของ อปท.ในเขตจังหวัดที่ ๑ ยุทธศาสตร์การพัฒนาด้านโครงสร้างพื้นฐานควบคู่การท่องเที่ยวเชิงอนุรักษ์

๑.ยุทธศาสตร์การพัฒนาด้านโครงสร้างพื้นฐาน

แผนงานเศรษฐกิจและชุมชน

ที่	โครงการ	วัตถุประสงค์	เป้าหมาย (ผลผลิตของโครงการ)	งบประมาณ					ตัวชี้วัด (KPI)	ผลที่คาดว่าจะได้รับ	หน่วยงาน รับผิดชอบหลัก
				๒๕๖๑ (บาท)	๒๕๖๒ (บาท)	๒๕๖๓ (บาท)	๒๕๖๔ (บาท)	๒๕๖๕ (บาท)			
๕๗	โครงการบุกเบิกถนนสายบ้านนาออลอง ใจสมุทร-โรงเรียนบ้านท่าคลอง หมู่ที่ ๔	เพื่อให้การคมนาคมสะดวกปลอดภัย	จำนวน ๑ โครงการ	๘๐๐,๐๐๐	๘๐๐,๐๐๐	๘๐๐,๐๐๐	๘๐๐,๐๐๐	๘๐๐,๐๐๐	ประชาชนผู้ใช้เส้นทางคมนาคม	ประชาชนได้รับความสะดวกปลอดภัยในการเดินทาง	กองช่าง
๕๘	โครงการก่อสร้างคูระบายน้ำปากซอยประจักษ์ หมู่ที่ ๔	เพื่อลดปัญหาอุทกภัยในพื้นที่	จำนวน ๑ โครงการ	๑๖๐,๐๐๐	๑๖๐,๐๐๐	๑๖๐,๐๐๐	๑๖๐,๐๐๐	๑๖๐,๐๐๐	ปัญหาอุทกภัยในพื้นที่ลดลง	ปัญหาอุทกภัยได้รับการแก้ไข	กองช่าง
๕๙	โครงการก่อสร้างระบบประปาหมู่บ้านซอยควนสระ หมู่ที่ ๔	เพื่อให้ประชาชนมีน้ำประปาใช้อย่างทั่วถึง	จำนวน ๑ โครงการ	๙๐๐,๐๐๐	๙๐๐,๐๐๐	๙๐๐,๐๐๐	๙๐๐,๐๐๐	๙๐๐,๐๐๐	จำนวนครัวเรือนที่มีน้ำใช้	ประชาชนมีน้ำใช้อย่างทั่วถึง	กองช่าง
๖๐	โครงการก่อสร้างถนนลาดยางสายควนสระ หมู่ที่ ๔	เพื่อให้การคมนาคมสะดวกปลอดภัย	จำนวน ๑ โครงการ	๓๖๐,๐๐๐	๓๖๐,๐๐๐	๓๖๐,๐๐๐	๓๖๐,๐๐๐	๓๖๐,๐๐๐	ประชาชนผู้ใช้เส้นทางคมนาคม	ประชาชนได้รับความสะดวกปลอดภัยในการเดินทาง	กองช่าง
๖๑	โครงการก่อสร้างทำเหมืองเรือ หมู่ที่ ๔	เพื่อให้ประชาชนมีท่าเทียบเรือ	จำนวน ๑ โครงการ	๒๐๐,๐๐๐	๒๐๐,๐๐๐	๒๐๐,๐๐๐	๒๐๐,๐๐๐	๒๐๐,๐๐๐	ประชาชนผู้ใช้ท่าเทียบเรือ	ประชาชนมีท่าเทียบเรือใช้	กองช่าง
๖๒	โครงการก่อสร้างถนน คลส.สายประจักษ์ หมู่ที่ ๔	เพื่อให้การคมนาคมสะดวกปลอดภัย	จำนวน ๑ โครงการ	๒๔๐,๐๐๐	๒๔๐,๐๐๐	๒๔๐,๐๐๐	๒๔๐,๐๐๐	๒๔๐,๐๐๐	ประชาชนผู้ใช้เส้นทางคมนาคม	ประชาชนได้รับความสะดวกปลอดภัยในการเดินทาง	กองช่าง
๖๓	โครงการขยายเขตไฟฟ้าซอยท่าเรือ จากปากซอยสวนนายสมศักดิ์-ท่าเรือ หมู่ที่ ๔	เพื่อให้ประชาชนมีไฟฟ้าใช้อย่างทั่วถึง	จำนวน ๑ โครงการ	๔๐๐,๐๐๐	๔๐๐,๐๐๐	๔๐๐,๐๐๐	๔๐๐,๐๐๐	๔๐๐,๐๐๐	จำนวนครัวเรือนที่มีไฟฟ้าใช้	ประชาชนมีไฟฟ้าใช้อย่างทั่วถึง	กองช่าง
๖๔	โครงการบุกเบิกถนนจากประปาถึงหนองไม้ฝั หมู่ที่ ๔	เพื่อให้การคมนาคมสะดวกปลอดภัย	จำนวน ๑ โครงการ	๒๐๐,๐๐๐	๒๐๐,๐๐๐	๒๐๐,๐๐๐	๒๐๐,๐๐๐	๒๐๐,๐๐๐	ประชาชนผู้ใช้เส้นทางคมนาคม	ประชาชนได้รับความสะดวกปลอดภัยในการเดินทาง	กองช่าง
๖๕	โครงการขุดลอกคลองธรรมชาติจากบ่อกึ่งนายนอง-ม.๗ แผลมยาง บ้านนา	เพื่อลดปัญหาอุทกภัยในพื้นที่	จำนวน ๑ โครงการ	๒๐๐,๐๐๐	๒๐๐,๐๐๐	๒๐๐,๐๐๐	๒๐๐,๐๐๐	๒๐๐,๐๐๐	ปัญหาอุทกภัยในพื้นที่ลดลง	ปัญหาอุทกภัยได้รับการแก้ไข	กองช่าง
๖๖	โครงการก่อสร้างถนน คลส.จากบ้านนายวิเศษ เสียมใหม่-บ้านนายคณีย์ จิตรเที่ยง หมู่ที่ ๔	เพื่อให้การคมนาคมสะดวกปลอดภัย	จำนวน ๑ โครงการ	๕๐๐,๐๐๐	๕๐๐,๐๐๐	๕๐๐,๐๐๐	๕๐๐,๐๐๐	๕๐๐,๐๐๐	ประชาชนผู้ใช้เส้นทางคมนาคม	ประชาชนได้รับความสะดวกปลอดภัยในการเดินทาง	กองช่าง
๖๗	โครงการก่อสร้างถนน คลส.สายหลังบ้านนายบุญห้วย ม.๕ - ถนนลาดยางสายห้วยน้ำตก	เพื่อให้การคมนาคมสะดวกปลอดภัย	ถนนคลส. ขนาดผิวจราจรกว้าง ๔ ม. ยาว ๗๐๐ ม./ตามแบบอบต.กำหนด	๔๖๔,๐๐๐	๔๖๔,๐๐๐	๔๖๔,๐๐๐	๔๖๔,๐๐๐	๔๖๔,๐๐๐	ประชาชนผู้ใช้เส้นทางคมนาคม	ประชาชนมีถนนใช้สัญจรไปมาได้สะดวก ปลอดภัย	กองช่าง
๖๘	โครงการก่อสร้างถนน คลส. สายบ้านนายเอียด ชันนุ้ย เชื่อมถนนสายหนองมะนาว หมู่ที่ ๕	เพื่อให้การคมนาคมสะดวกปลอดภัย	ถนนคลส.ขนาดผิวจราจรกว้าง ๔ ม. ยาว ๕๐๐ ม. ตามแบบอบต. กำหนด	๑,๒๐๐,๐๐๐	๑,๒๐๐,๐๐๐	๑,๒๐๐,๐๐๐	๑,๒๐๐,๐๐๐	๑,๒๐๐,๐๐๐	ประชาชนผู้ใช้เส้นทางคมนาคม	ประชาชนมีถนนใช้สัญจรไปมาได้สะดวก ปลอดภัย	กองช่าง
				๖๔							
๖๙	โครงการก่อสร้างฝายกั้นน้ำคันคลองหลักชัน ม.๕	เพื่อป้องกันน้ำและกักเซาะขอบคลอง	ก่อสร้างฝายกั้นน้ำคันขนาดกว้าง ๕ ม. รายละเอียด อบต. กำหนด	๑,๒๐๐,๐๐๐	๑,๒๐๐,๐๐๐	๑,๒๐๐,๐๐๐	๑,๒๐๐,๐๐๐	๑,๒๐๐,๐๐๐	ลดปัญหาน้ำคันไม่น้อยกว่าร้อยละ ๗๐	ลดปัญหาน้ำกัดเซาะขอบคลอง	กองช่าง
๗๐	โครงการก่อสร้างถนนลาดยางวงแหวนรอบชุมชนวิชัย หมู่ที่ ๕	เพื่อให้การคมนาคมสะดวกปลอดภัย	จำนวน ๑ โครงการ	๓,๖๙๐,๐๐๐	๓,๖๙๐,๐๐๐	๓,๖๙๐,๐๐๐	๓,๖๙๐,๐๐๐	๓,๖๙๐,๐๐๐	ประชาชนผู้ใช้เส้นทางคมนาคม	ประชาชนได้รับความสะดวกปลอดภัยในการเดินทาง	กองช่าง
๗๑	โครงการก่อสร้างถนน คลส.สายหนองผัด-หนองใต้ หมู่ที่ ๑๐	เพื่อให้การคมนาคมสะดวกปลอดภัย	จำนวน ๑ โครงการ	๑,๒๐๐,๐๐๐	๑,๒๐๐,๐๐๐	๑,๒๐๐,๐๐๐	๑,๒๐๐,๐๐๐	๑,๒๐๐,๐๐๐	ประชาชนผู้ใช้เส้นทางคมนาคม	ประชาชนได้รับความสะดวกปลอดภัยในการเดินทาง	กองช่าง
๗๒	โครงการก่อสร้างถนน คลส.สายระหวาง หมู่ที่ ๕-หมู่ที่ ๘	เพื่อให้การคมนาคมสะดวกปลอดภัย	จำนวน ๑ โครงการ	๑,๓๐๐,๐๐๐	๑,๓๐๐,๐๐๐	๑,๓๐๐,๐๐๐	๑,๓๐๐,๐๐๐	๑,๓๐๐,๐๐๐	ประชาชนผู้ใช้เส้นทางคมนาคม	ประชาชนได้รับความสะดวกปลอดภัยในการเดินทาง	กองช่าง
๗๓	โครงการก่อสร้างถนนลาดยางสายบ้านนายประเสริฐ แอสะ หมู่ที่ ๕	เพื่อให้การคมนาคมสะดวกปลอดภัย	ถนนลาดยาง ขนาดผิวจราจรกว้าง ๖ ม. ยาว ๑๐๐ ม./ตามแบบอบต.กำหนด	๘๑๐,๐๐๐	๘๑๐,๐๐๐	๘๑๐,๐๐๐	๘๑๐,๐๐๐	๘๑๐,๐๐๐	ประชาชนผู้ใช้เส้นทางคมนาคม	ประชาชนมีถนนใช้สัญจรไปมาได้สะดวก ปลอดภัย	กองช่าง

รายละเอียดโครงการพัฒนา  
แผนพัฒนาท้องถิ่น (พ.ศ. ๒๕๖๑-๒๕๖๕)  
องค์การบริหารส่วนตำบลสุระ อำเภอบะเหลียน จังหวัดตรัง

ก.ยุทธศาสตร์จังหวัดที่ ๑ การพัฒนาด้านโครงสร้างพื้นฐานควบคู่การท่องเที่ยวเชิงอนุรักษ์

ข.ยุทธศาสตร์การพัฒนาของ อปท.ในเขตจังหวัดที่ ๑ ยุทธศาสตร์การพัฒนาด้านโครงสร้างพื้นฐานควบคู่การท่องเที่ยวเชิงอนุรักษ์

๑.ยุทธศาสตร์การพัฒนาด้านโครงสร้างพื้นฐาน

แผนงานเศรษฐกิจและชุมชน

ที่	โครงการ	วัตถุประสงค์	เป้าหมาย (ผลผลิตของโครงการ)	งบประมาณ					ตัวชี้วัด (KPI)	ผลที่คาดว่าจะได้รับ	หน่วยงาน รับผิดชอบหลัก
				๒๕๖๑ (บาท)	๒๕๖๒ (บาท)	๒๕๖๓ (บาท)	๒๕๖๔ (บาท)	๒๕๖๕ (บาท)			
๗๔	โครงการบุกเบิกถนนจากสถานี ทดลองยางตริง ทุ่งยาว หมู่ที่ ๕	เพื่อเพิ่มเส้นทางจราจรทำให้ ประชาชนมรณสัจจรไปมา ได้สะดวก	ถนนลูกรัง ขนาดผิวจราจรกว้าง ๔. ม. ยาว ๕๐๐ ม. /ตามแบบ อบต. กำหนด	๔๘๐,๐๐๐	๔๘๐,๐๐๐	๔๘๐,๐๐๐	๔๘๐,๐๐๐	๔๘๐,๐๐๐	ประชาชนผู้ใช้ เส้นทางคมนาคม	ประชาชนได้รับความ สะดวกปลอดภัยในการ เดินทาง	กองช่าง
๗๕	โครงการบุกเบิกถนนจากบ้านนาย เอี่ยมทัย ม.๕-ม.๘ ห้วยน้ำตก	เพื่อเพิ่มเส้นทางจราจรทำให้ ประชาชนมรณสัจจรไปมา ได้สะดวก	ถนนลูกรังขนาดผิวจราจรกว้าง ๔. ม. ยาว ๒๐๐๐ ม. / ตามแบบอบต. กำหนด	๔๘๐,๐๐๐	๔๘๐,๐๐๐	๔๘๐,๐๐๐	๔๘๐,๐๐๐	๔๘๐,๐๐๐	ประชาชนผู้ใช้ เส้นทางคมนาคม	ประชาชนได้รับความ สะดวกปลอดภัยในการ เดินทาง	กองช่าง
๗๖	โครงการก่อสร้างถนน คลส.สายหนองมาลัย - สถานี ทดลองยาง หมู่ที่ ๒,หมู่ที่ ๕	เพื่อให้การคมนาคมสะดวกปลอดภัย	จำนวน ๑ โครงการ	๕๐๐,๐๐๐	๕๐๐,๐๐๐	๕๐๐,๐๐๐	๕๐๐,๐๐๐	๕๐๐,๐๐๐	จำนวนอุบัติเหตุลดลง	ประชาชนได้รับความสะดวกปลอดภัยใน การเดินทาง	กองช่าง
๗๗	โครงการวางท่อระบายน้ำจากบ้านนายประยูร เพชรหิน - มัสยิดหนองน้ำขาว	เพื่อให้ประชาชนมีน้ำประปาใช้อย่างทั่วถึง	จำนวน ๑ โครงการ	๖๔,๐๐๐	๖๔,๐๐๐	๖๔,๐๐๐	๖๔,๐๐๐	๖๔,๐๐๐	จำนวนครัวเรือนมีประปาใช้ เพิ่มขึ้น	ประชาชนมีน้ำใช้อย่างทั่วถึง	กองช่าง
๗๘	โครงการขยายเขตประปาจากบ้านนายเอี่ยม สันพิณิจ - บ้านไร่ควน	เพื่อให้ประชาชนมีน้ำประปาใช้อย่างทั่วถึง	จำนวน ๑ โครงการ	๔๐,๐๐๐	๔๐,๐๐๐	๔๐,๐๐๐	๔๐,๐๐๐	๔๐,๐๐๐	จำนวนครัวเรือนมีประปาใช้ เพิ่มขึ้น	ประชาชนมีน้ำใช้อย่างทั่วถึง	กองช่าง
๗๙	โครงการขยายไหล่ทางคอนกรีต ข้างละ ๗๕ ซม. สาย สะพานงิ้ววัด ประมาณ ๑๓๐ ม. หมู่ที่ ๕	เพื่อให้การคมนาคมสะดวกปลอดภัย	จำนวน ๑ โครงการ	๑๑๗,๐๐๐	๑๑๗,๐๐๐	๑๑๗,๐๐๐	๑๑๗,๐๐๐	๑๑๗,๐๐๐	จำนวนอุบัติเหตุลดลง	ประชาชนได้รับความสะดวกปลอดภัยใน การเดินทาง	กองช่าง
๘๐	โครงการสร้างเขื่อนหัวสะพานหลักชั้น เขตหมู่ที่ ๒ ทุ่งยาว - หมู่ที่ ๕ หนองผักนืด	เพื่อเก็บกักน้ำและป้องกันปัญหาอุทกภัย	จำนวน ๑ โครงการ	๘๐๐,๐๐๐	๘๐๐,๐๐๐	๘๐๐,๐๐๐	๘๐๐,๐๐๐	๘๐๐,๐๐๐	ปัญหาอุทกภัยได้รับการแก้ไข	ปัญหาอุทกภัยลดลง	กองช่าง
๘๑	โครงการขยายเขตไฟฟ้าจากบ้านนายอภิมิต-บ้านโคก แก้ว หมู่ที่ ๕	เพื่อให้ประชาชนมีไฟฟ้าใช้อย่างทั่วถึง	จำนวน ๑ โครงการ	๕๐,๐๐๐	๕๐,๐๐๐	๕๐,๐๐๐	๕๐,๐๐๐	๕๐,๐๐๐	จำนวนครัวเรือนมีไฟฟ้าใช้ เพิ่มขึ้น	ประชาชนมีไฟฟ้าใช้อย่างทั่วถึง	กองช่าง

๖๕

๘๒	โครงการขุดลอกคูระบายน้ำจากบ้านนายอภิมิต-บ้านโคก แก้ว หมู่ที่ ๕	เพื่อป้องกันและลดปัญหาอุทกภัย	จำนวน ๑ โครงการ	๕๐๐,๐๐๐	๕๐๐,๐๐๐	๕๐๐,๐๐๐	๕๐๐,๐๐๐	๕๐๐,๐๐๐	ปัญหาอุทกภัยได้รับการแก้ไข	ปัญหาอุทกภัยลดลง	กองช่าง
๘๓	โครงการติดตั้งโคมไฟพลังงานแสงอาทิตย์ หลังโรงเรียน หนองผักนืด	เพื่อเพิ่มความปลอดภัยในชีวิตและทรัพย์สินของ ประชาชนผู้สัญจรไปมา	จำนวน ๑ โครงการ	๑๒๐,๐๐๐	๑๒๐,๐๐๐	๑๒๐,๐๐๐	๑๒๐,๐๐๐	๑๒๐,๐๐๐	ประชาชนมีความปลอดภัยใน การสัญจร	ประชาชนได้รับความสะดวกปลอดภัยใน การเดินทาง	กองช่าง
๘๔	โครงการปรับปรุงฝายน้ำล้น หมู่ที่ ๕	เพื่อให้ฝายน้ำล้นมีสภาพใช้งานได้ตลอดเวลา	จำนวน ๑ โครงการ	๑๐๐,๐๐๐	๑๐๐,๐๐๐	๑๐๐,๐๐๐	๑๐๐,๐๐๐	๑๐๐,๐๐๐	ฝายน้ำล้นได้รับการปรับปรุง	ฝายน้ำล้นได้รับการปรับปรุงให้มีสภาพดีขึ้น	กองช่าง
๘๕	โครงการก่อสร้างถนนคลส. ขอยหนอง หอย หมู่ที่ ๖	เพื่อให้ประชาชนมีเส้นทาง ที่สะดวก ปลอดภัย	ถนนคลส. ขนาดผิวจราจรกว้าง ๔. ม. ยาว ๓๐๐ ม. ตามแบบ อบต. กำหนด	๑,๐๔๔,๐๐๐	๑,๐๔๔,๐๐๐	๑,๐๔๔,๐๐๐	๑,๐๔๔,๐๐๐	๑,๐๔๔,๐๐๐	ประชาชนผู้ใช้ เส้นทางคมนาคม	ประชาชนได้รับความ สะดวกปลอดภัยในการ เดินทาง	กองช่าง
๘๖	โครงการก่อสร้างถนน คลส.สายบ้านนายอิม หลงขาว หมู่ที่ ๖	เพื่อให้การคมนาคมสะดวกปลอดภัย	จำนวน ๑ โครงการ	๑,๓๐๐,๐๐๐	๑,๓๐๐,๐๐๐	๑,๓๐๐,๐๐๐	๑,๓๐๐,๐๐๐	๑,๓๐๐,๐๐๐	ประชาชนผู้ใช้เส้นทางคมนาคม	ประชาชนมีความสะดวกปลอดภัยในการ คมนาคม	กองช่าง
๘๗	โครงการติดตั้งโคมไฟพลังงานแสงอาทิตย์ในขอยหนองซี้ ใต้สะพาน	เพื่อเพิ่มความปลอดภัยในการสัญจรไปมา	จำนวน ๑ โครงการ	๑,๘๐๐,๐๐๐	๑,๘๐๐,๐๐๐	๑,๘๐๐,๐๐๐	๑,๘๐๐,๐๐๐	๑,๘๐๐,๐๐๐	ประชาชนได้รับความปลอดภัย ในการสัญจรไปมา	ประชาชนมีความสะดวกปลอดภัยในการ คมนาคม	กองช่าง
๘๘	โครงการติดตั้งโคมไฟพลังงานแสงอาทิตย์ในขอยหนองซี้ ใต้สะพาน	เพื่อเพิ่มความปลอดภัยในการสัญจรไปมา	จำนวน ๑ โครงการ	๑,๕๐๐,๐๐๐	๑,๕๐๐,๐๐๐	๑,๕๐๐,๐๐๐	๑,๕๐๐,๐๐๐	๑,๕๐๐,๐๐๐	ประชาชนได้รับความปลอดภัย ในการสัญจรไปมา	ประชาชนมีความสะดวกปลอดภัยในการ คมนาคม	กองช่าง
๘๙	โครงการก่อสร้างถนน คลส. สาย สุ่มใต้สะพาน หมู่ที่ ๖ - หนองอ้อม หมู่ที่ ๑๐	เพื่อให้ประชาชนมีเส้นทาง ที่สะดวก ปลอดภัย	ถนน คลส. ขนาดผิวจราจร กว้าง ๔. ม. ยาว ๒๕๐๐ ม. ตามแบบ อบต. กำหนด	๓๒๘,๐๐๐	๓๒๘,๐๐๐	๓๒๘,๐๐๐	๓๒๘,๐๐๐	๓๒๘,๐๐๐	ประชาชนผู้ใช้ เส้นทางคมนาคม	ประชาชนได้รับความ สะดวกปลอดภัยในการ เดินทาง	กองช่าง
๙๐	โครงการก่อสร้างถนน คลส.สายห้วย	เพื่อให้การคมนาคมสะดวก	ถนนคลส.ขนาดผิวจราจร	๔๖๔,๐๐๐	๔๖๔,๐๐๐	๔๖๔,๐๐๐	๔๖๔,๐๐๐	๔๖๔,๐๐๐	ประชาชนผู้ใช้	ประชาชนมีถนนใช้สัญจร	กองช่าง

รายละเอียดโครงการพัฒนา  
แผนพัฒนาท้องถิ่น (พ.ศ. ๒๕๖๑-๒๕๖๕)  
องค์การบริหารส่วนตำบลสุระ อำเภอบะเหลียน จังหวัดตรัง

ก.ยุทธศาสตร์จังหวัดที่ ๑ การพัฒนาด้านโครงสร้างพื้นฐานควบคู่การท่องเที่ยวเชิงอนุรักษ์

ข.ยุทธศาสตร์การพัฒนาของ อบท.ในเขตจังหวัดที่ ๑ ยุทธศาสตร์การพัฒนาด้านโครงสร้างพื้นฐานควบคู่การท่องเที่ยวเชิงอนุรักษ์

๑.ยุทธศาสตร์การพัฒนาด้านโครงสร้างพื้นฐาน

แผนงานเคหะและชุมชน

ที่	โครงการ	วัตถุประสงค์	เป้าหมาย (ผลผลิตของโครงการ)	งบประมาณ					ตัวชี้วัด (KPI)	ผลที่คาดว่าจะได้รับ	หน่วยงาน รับผิดชอบหลัก
				๒๕๖๑ (บาท)	๒๕๖๒ (บาท)	๒๕๖๓ (บาท)	๒๕๖๔ (บาท)	๒๕๖๕ (บาท)			
	เล็ก หมู่ที่ ๖	ปลอดภัย	กว้าง ๔ ม. ยาว ๖๐๐ ม./ ตามแบบบต.กำหนด						เส้นทางคมนาคม	ไปมาได้สะดวก ปลอดภัย	
๙๑	โครงการก่อสร้างถนน คลส สายเพชรเพ็ง(ต่อเติม) หมู่ที่ ๖	เพื่อให้การคมนาคมสะดวก ปลอดภัย	ถนนคลส.ขนาดผิวจราจร กว้าง ๔ ม.ยาว ๓๐๐ ม./ ตามแบบบต.กำหนด	๓๔๘,๐๐๐	๓๔๘,๐๐๐	๓๔๘,๐๐๐	๓๔๘,๐๐๐	๓๔๘,๐๐๐	ประชาชนผู้ใช้ เส้นทางคมนาคม	ประชาชนได้รับความ สะดวกปลอดภัยในการ เดินทาง	กองช่าง
๙๒	โครงการบุกเบิกถนนซอยหนองซี้ใต้ เชื่อมต่อกับโต๊ะแบน หมู่ที่ ๖	เพื่อเพิ่มเส้นทางจราจรทำให้ ประชาชนมรถนนสัญจรไปมา ได้สะดวก ปลอดภัย	ถนนลูกรังขนาดผิวจราจร กว้าง ๔ ม. ยาว ๗๐๐ ม. ตามแบบบต. กำหนด	๕๕๐,๐๐๐	๕๕๐,๐๐๐	๕๕๐,๐๐๐	๕๕๐,๐๐๐	๕๕๐,๐๐๐	ประชาชนผู้ใช้ เส้นทางคมนาคม	ประชาชนได้รับความ สะดวกปลอดภัยในการ เดินทาง	กองช่าง
๙๓	โครงการก่อสร้างถนน คลส. ซอยบ้าน นายอ้อย เอ็งฉ้วน หมู่ที่ ๖	เพื่อให้ประชาชนมีถนนใช้สัญจร ไปมาได้สะดวก ปลอดภัย	ถนนคลส. กว้าง ๔ ม. ยาว ๓๘๐ ม. /รายละเอียด ตามแบบบต. กำหนด	๙๑๒,๐๐๐	๙๑๒,๐๐๐	๙๑๒,๐๐๐	๙๑๒,๐๐๐	๙๑๒,๐๐๐	ประชาชนผู้ใช้ เส้นทางคมนาคม	ประชาชนมีถนนใช้สัญจร ไปมาได้สะดวก ปลอดภัย	กองช่าง
๙๔	โครงการก่อสร้างถนน คลส. ซอยบ้าน นายขุน ทองดี หมู่ที่ ๖	เพื่อให้การคมนาคมสะดวก ปลอดภัย	ถนนลูกรัง ขนาดผิวจราจร กว้าง ๔ ม. ยาว ๑๐๐๐ ม./ ตามแบบบต.กำหนด	๘๐๐,๐๐๐	๘๐๐,๐๐๐	๘๐๐,๐๐๐	๘๐๐,๐๐๐	๘๐๐,๐๐๐	จำนวนครัวเรือน ที่มีน้ำประปาใช้	ประชาชนมีน้ำประปาใช้ อย่างทั่วถึง	กองช่าง
				๖๖							
๙๕	โครงการก่อสร้างถนน คลส. เข้าโรงรรมยาง หมู่ที่ ๖	เพื่อให้การคมนาคมสะดวก ปลอดภัย	ถนนคลส.ขนาดผิวจราจร กว้าง ๔ ม. ยาว ๑๐๐ ม./ ตามแบบบต.กำหนด	๒๓๒,๐๐๐	๒๓๒,๐๐๐	๒๓๒,๐๐๐	๒๓๒,๐๐๐		ประชาชนผู้ใช้ เส้นทางคมนาคม	ประชาชนมีถนนใช้สัญจร ไปมาได้สะดวก ปลอดภัย	กองช่าง
๙๖	โครงการก่อสร้างระบบประปาแบบ บาดาลพร้อมท่อถึง หมู่ที่ ๖	ประชาชนมีน้ำประปาใช้ อย่างทั่วถึง	ก่อสร้างระบบประปาแบบ บาดาลขนาดเล็ก	๙๐๐,๐๐๐	๙๐๐,๐๐๐	๙๐๐,๐๐๐	๙๐๐,๐๐๐		จำนวนครัวเรือนที่ มีน้ำใช้	ประชาชนมีน้ำใช้อย่าง ทั่วถึง	กองช่าง
๙๗	โครงการบุกเบิกถนนสายบ้านนาย ประสพ อารีรัตน์ ไบสวนนายอิม เสียมใหม่ หมู่ที่ ๖	เพื่อเพิ่มเส้นทางจราจรทำให้ ประชาชนมรถนนสัญจรไปมา ได้สะดวก	ถนนลูกรังขนาดผิวจราจร กว้าง ๔ ม. ยาว ๕๐๐ ม. ตามแบบบต. กำหนด	๔๐๐,๐๐๐	๔๐๐,๐๐๐	๔๐๐,๐๐๐	๔๐๐,๐๐๐		ประชาชนผู้ใช้ เส้นทางคมนาคม	ประชาชนมีถนนใช้สัญจร ไปมาได้สะดวก ปลอดภัย	กองช่าง
๙๘	โครงการก่อสร้างท่อถึงประปา พร้อม วางท่อประปาซอยเพชรเพ็ง หมู่ที่ ๖	ประชาชนมีน้ำประปาใช้ อย่างทั่วถึง	ก่อสร้างระบบประปา บาดาล ขนาดเล็ก	๔๐๐,๐๐๐	๔๐๐,๐๐๐	๔๐๐,๐๐๐	๙,๐๐๐,๐๐๐		จำนวนครัวเรือน ที่มีน้ำประปาใช้	ประชาชนมีน้ำประปาใช้ อย่างทั่วถึง	กองช่าง
๙๙	โครงการก่อสร้างระบบประปาซอย ห้วยเล็ก หมู่ที่ ๖	ประชาชนมีน้ำประปาใช้ อย่างทั่วถึง	ต่อเติมถนนประปาภูมิภาค	๒๐๐,๐๐๐	๒๐๐,๐๐๐	๒๐๐,๐๐๐	๒๐๐,๐๐๐	๒๐๐,๐๐๐	จำนวนครัวเรือน ที่มีน้ำประปาใช้	ประชาชนมีน้ำประปาใช้ อย่างทั่วถึง	กองช่าง
๑๐๐	โครงการก่อสร้างท่อถึงประปา พร้อมวางท่อซอยห้วยเล็ก หมู่ที่ ๖	เพื่อให้ประชาชนมีน้ำประปาใช้ อย่างทั่วถึง	จำนวน ๑ โครงการ	๓๐๐,๐๐๐	๓๐๐,๐๐๐	๓๐๐,๐๐๐	๓๐๐,๐๐๐	๓๐๐,๐๐๐	จำนวนครัวเรือนที่มีน้ำประปาใช้	ประชาชนมีน้ำประปาใช้ อย่างทั่วถึง	กองช่าง
๑๐๑	โครงการก่อสร้างระบบประปาซอยเพชรเพ็ง หมู่ที่ ๖	เพื่อให้ประชาชนมีน้ำประปาใช้ อย่างทั่วถึง	จำนวน ๑ โครงการ	๓๐๐,๐๐๐	๓๐๐,๐๐๐	๓๐๐,๐๐๐	๓๐๐,๐๐๐	๓๐๐,๐๐๐	จำนวนครัวเรือนที่มีน้ำประปาใช้	ประชาชนมีน้ำประปาใช้ อย่างทั่วถึง	กองช่าง
๑๐๒	โครงการบุกเบิกถนนเข้าฝายกั้นน้ำสัน หมู่ที่ ๖	เพื่อให้การคมนาคมสะดวกปลอดภัย	จำนวน ๑ โครงการ	๓๒๐,๐๐๐	๓๒๐,๐๐๐	๓๒๐,๐๐๐	๓๒๐,๐๐๐	๓๒๐,๐๐๐	การคมนาคมมีความสะดวก ปลอดภัยเพิ่มขึ้น	ประชาชนมีความสะดวกปลอดภัยในการ คมนาคม	กองช่าง
๑๐๓	โครงการขยายเขตไฟฟ้าซอยบ้านนายอ้อย เอ็งฉ้วน หมู่ที่ ๖	เพื่อให้ประชาชนมีไฟฟ้าใช้ทุกครัวเรือน	จำนวน ๑ โครงการ	๕๐,๐๐๐	๕๐,๐๐๐	๕๐,๐๐๐	๕๐,๐๐๐	๕๐,๐๐๐	จำนวนครัวเรือนที่มีไฟฟ้าใช้	ประชาชนมีไฟฟ้าใช้ อย่างทั่วถึง	กองช่าง

รายละเอียดโครงการพัฒนา  
แผนพัฒนาท้องถิ่น (พ.ศ. ๒๕๖๑-๒๕๖๕)  
องค์การบริหารส่วนตำบลสุระ อำเภอบะเหลียน จังหวัดตรัง

ก.ยุทธศาสตร์จังหวัดที่ ๑ การพัฒนาด้านโครงสร้างพื้นฐานควบคู่การท่องเที่ยวเชิงอนุรักษ์

ข.ยุทธศาสตร์การพัฒนาของ อบท.ในเขตจังหวัดที่ ๑ ยุทธศาสตร์พัฒนาด้านโครงสร้างพื้นฐานควบคู่การท่องเที่ยวเชิงอนุรักษ์

๑.ยุทธศาสตร์พัฒนาด้านโครงสร้างพื้นฐาน

แผนงานเคหะและชุมชน

ที่	โครงการ	วัตถุประสงค์	เป้าหมาย (ผลผลิตของโครงการ)	งบประมาณ					ตัวชี้วัด (KPI)	ผลที่คาดว่าจะได้รับ	หน่วยงาน รับผิดชอบหลัก
				๒๕๖๑ (บาท)	๒๕๖๒ (บาท)	๒๕๖๓ (บาท)	๒๕๖๔ (บาท)	๒๕๖๕ (บาท)			
๑๐๔	โครงการก่อสร้างถนน คลส.สายซอยท่าจีน หมู่ที่ ๖	เพื่อให้การคมนาคมสะดวกปลอดภัย	จำนวน ๑ โครงการ	๖๙๐,๐๐๐	๖๙๐,๐๐๐	๖๙๐,๐๐๐	๖๙๐,๐๐๐	๖๙๐,๐๐๐	ประชาชนผู้ใช้เส้นทางคมนาคม	ประชาชนมีความสะดวกปลอดภัยในการคมนาคม	กองช่าง
๑๐๕	โครงการบุกเบิกถนนสายสวนบุญนำ-สวนบ้านนายขุน	เพื่อให้การคมนาคมสะดวกปลอดภัย	จำนวน ๑ โครงการ	๔๕๐,๐๐๐	๔๕๐,๐๐๐	๔๕๐,๐๐๐	๔๕๐,๐๐๐	๔๕๐,๐๐๐	ประชาชนผู้ใช้เส้นทางคมนาคม	ประชาชนมีความสะดวกปลอดภัยในการคมนาคม	กองช่าง
๑๐๖	โครงการขยายเขตไฟฟ้าซอยฝายกันน้ำล้น หมู่ที่ ๖	เพื่อให้ประชาชนมีไฟฟ้าใช้ทุกครัวเรือน	จำนวน ๑ โครงการ	๕๐,๐๐๐	๕๐,๐๐๐	๕๐,๐๐๐	๕๐,๐๐๐	๕๐,๐๐๐	จำนวนครัวเรือนผู้ใช้ไฟฟ้า	ประชาชนมีไฟฟ้าใช้อย่างทั่วถึง	กองช่าง
๑๐๗	โครงการก่อสร้างถนน คลส. สายบ้านนายเลลา กายาว หมู่ที่ ๗	เพื่อให้การคมนาคมสะดวกปลอดภัย	ถนนคลส.ขนาดผิวจราจร กว้าง ๔ ม.ยาว ๒๕๐ ม./ตามแบบอบต.กำหนด	๒๓๒,๐๐๐	๒๓๒,๐๐๐	๒๓๒,๐๐๐	๒๓๒,๐๐๐	๒๓๒,๐๐๐	ประชาชนผู้ใช้เส้นทางคมนาคม	ประชาชนมีถนนใช้สัญจรไปมาได้สะดวก ปลอดภัย	กองช่าง
๑๐๘	โครงการบุกเบิกถนนสายบ้านนายหนอง (ข. บ้านไม้เต็ง) หมู่ที่ ๗	เพื่อเพิ่มเส้นทางจราจรทำให้ประชาชนมีถนนสัญจรไปมาได้สะดวก	ก่อสร้างถนนลูกรังขนาดผิวจราจร กว้าง ๔ ม. ยาว ๒๐๐ ม. ตามแบบอบต. กำหนด	๑,๖๐๐,๐๐๐	๑,๖๐๐,๐๐๐	๑,๖๐๐,๐๐๐	๑,๖๐๐,๐๐๐	๑,๖๐๐,๐๐๐	ประชาชนผู้ใช้เส้นทางคมนาคม	ประชาชนได้รับความสะดวกปลอดภัยในการเดินทาง	กองช่าง
๑๐๙	โครงการก่อสร้างถนน คลส. สายบ้านตลก-สวนสุขภาพ หมู่ที่ ๗	เพื่อให้การคมนาคมสะดวกปลอดภัย	ถนนคลส.ขนาดผิวจราจร กว้าง ๔ ม. ยาว ๑๐๐๐ ม./ตามแบบอบต. กำหนด	๓๔๘,๐๐๐	๓๔๘,๐๐๐	๓๔๘,๐๐๐	๓๔๘,๐๐๐	๓๔๘,๐๐๐	ประชาชนผู้ใช้เส้นทางคมนาคม	ประชาชนมีถนนใช้สัญจรไปมาได้สะดวก ปลอดภัย	กองช่าง
๑๑๐	โครงการก่อสร้างถนน คลส. สายบ้านอ.นิพนธ์ จิตเที่ยง หมู่ที่ ๗	เพื่อให้การคมนาคมสะดวกปลอดภัย	ถนนคลส.ขนาดผิวจราจร กว้าง ๔ ม. ยาว ๓๐๐ ม./ตามแบบอบต.กำหนด	๗๒๐,๐๐๐	๗๒๐,๐๐๐	๗๒๐,๐๐๐	๗๒๐,๐๐๐	๗๒๐,๐๐๐	ประชาชนผู้ใช้เส้นทางคมนาคม	ประชาชนมีถนนใช้สัญจรไปมาได้สะดวก ปลอดภัย	กองช่าง
๑๑๑	โครงการบุกเบิกถนนสายรอบสวนสุขภาพจากสวนโก้ว-ถ. ตรัง-ปะเหลียน หมู่ที่ ๗	เพื่อให้การคมนาคมสะดวกปลอดภัย	ถนนลูกรัง ขนาดผิวจราจร กว้าง ๔ ม. ยาว ๘๐๐ ม./ตามแบบอบต.กำหนด	๖๔๐,๐๐๐	๖๔๐,๐๐๐	๖๔๐,๐๐๐	๖๔๐,๐๐๐	๖๔๐,๐๐๐	ประชาชนผู้ใช้เส้นทางคมนาคม	ประชาชนมีถนนใช้สัญจรไปมาได้สะดวก ปลอดภัย	กองช่าง
๑๑๒	โครงการบุกเบิกถนนจากสวนนายชัยยุทธ จิตเที่ยงมาออก ม.๒ ติดกับถนนสายบ้านนายเจริญ	เพื่อเพิ่มเส้นทางจราจรทำให้ประชาชนมีถนนสัญจรไปมาได้สะดวก	ถนน ขนาดผิวจราจรกว้าง ๔. ม ยาว ๕๐๐ ม / ตามแบบอบต. กำหนด	๔๐๐,๐๐๐	๔๐๐,๐๐๐	๔๐๐,๐๐๐	๔๐๐,๐๐๐	๔๐๐,๐๐๐	ประชาชนผู้ใช้เส้นทางคมนาคม	ประชาชนมีถนนใช้สัญจรไปมาได้สะดวก ปลอดภัย	กองช่าง
๑๑๓	โครงการบุกเบิกถนนจากสวนนายแค้ว เตคนอก ไปชนของนายโพธิ์จรณ์ เสียมไหม หมู่ที่ ๗	เพื่อเพิ่มเส้นทางจราจรทำให้ประชาชนมีถนนสัญจรไปมาได้สะดวก	ก่อสร้างถนนลูกรังขนาดผิวจราจร กว้าง ๔ ม. ยาว ๔๐๐ ม. ตามแบบอบต. กำหนด	๓๒๐,๐๐๐	๓๒๐,๐๐๐	๓๒๐,๐๐๐	๓๒๐,๐๐๐	๓๒๐,๐๐๐	ประชาชนผู้ใช้เส้นทางคมนาคม	ประชาชนมีถนนใช้สัญจรไปมาได้สะดวก ปลอดภัย	กองช่าง
๑๑๔	โครงการบุกเบิกถนนสายสวนนายหมื่น โสภนุร -ป่าชายเลน (สวนนายเหิม ทุมเกลี้ยง)	เพื่อเพิ่มเส้นทางจราจรทำให้ประชาชนมีถนนสัญจรไปมาได้สะดวก	ก่อสร้างถนนลูกรังขนาดผิวจราจร กว้าง ๔ ม. ยาว ๕๐๐ ม. ตามแบบอบต. กำหนด	๔๐๐,๐๐๐	๔๐๐,๐๐๐	๔๐๐,๐๐๐	๔๐๐,๐๐๐	๔๐๐,๐๐๐	ประชาชนผู้ใช้เส้นทางคมนาคม	ประชาชนมีถนนใช้สัญจรไปมาได้สะดวก ปลอดภัย	กองช่าง
๑๑๕	โครงการบุกเบิกถนนสายตัดอ่างเก็บน้ำพร้อมฝั้เพื่อ หมู่ที่ ๗	เพื่อเพิ่มเส้นทางจราจรทำให้ประชาชนมีถนนสัญจรไปมาได้สะดวก	ถนนลูกรังขนาดผิวจราจร กว้าง ๔ ม.ยาว ๕๐๐ ม. / ตามแบบอบต. กำหนด	๔๐๐,๐๐๐	๔๐๐,๐๐๐	๔๐๐,๐๐๐	๔๐๐,๐๐๐	๔๐๐,๐๐๐	ประชาชนผู้ใช้เส้นทางคมนาคม	ประชาชนมีถนนใช้สัญจรไปมาได้สะดวก ปลอดภัย	กองช่าง
๑๑๖	โครงการขยายทางเท้าและปรับปรุงภูมิทัศน์สวนสุขภาพ หมู่ที่ ๗	เพื่อปรับปรุงสวนสุขภาพให้มีความสวยงาม	จำนวน ๑ โครงการ	๖๐,๐๐๐	๖๐,๐๐๐	๖๐,๐๐๐	๖๐,๐๐๐	๖๐,๐๐๐	จำนวนประชาชนผู้ใช้สวนสุขภาพ	สวนสุขภาพได้รับการปรับปรุง พัฒนา	กองช่าง
๑๑๗	โครงการขยายเขตประปาภูมิภาค หมู่ที่ ๗	เพื่อขยายเขตประปาภูมิภาค	จำนวน ๑ โครงการ	๔๐,๖๐๐	๔๐,๖๐๐	๔๐,๖๐๐	๔๐,๖๐๐	๔๐,๖๐๐	จำนวนครัวเรือนผู้ใช้ประปา	ประชาชนมีประปาใช้อย่างทั่วถึง	กองช่าง

รายละเอียดโครงการพัฒนา  
แผนพัฒนาท้องถิ่น (พ.ศ. ๒๕๖๑-๒๕๖๕)  
องค์การบริหารส่วนตำบลสุระ อำเภอบะเหลียน จังหวัดตรัง

ก.ยุทธศาสตร์จังหวัดที่ ๑ การพัฒนาด้านโครงสร้างพื้นฐานควบคู่การท่องเที่ยวเชิงอนุรักษ์

ข.ยุทธศาสตร์การพัฒนาของ อปท.ในเขตจังหวัดที่ ๑ ยุทธศาสตร์การพัฒนาด้านโครงสร้างพื้นฐานควบคู่การท่องเที่ยวเชิงอนุรักษ์

๑.ยุทธศาสตร์การพัฒนาด้านโครงสร้างพื้นฐาน

แผนงานเคหะและชุมชน

ที่	โครงการ	วัตถุประสงค์	เป้าหมาย (ผลผลิตของโครงการ)	งบประมาณ					ตัวชี้วัด (KPI)	ผลที่คาดว่าจะได้รับ	หน่วยงาน รับผิดชอบหลัก
				๒๕๖๑ (บาท)	๒๕๖๒ (บาท)	๒๕๖๓ (บาท)	๒๕๖๔ (บาท)	๒๕๖๕ (บาท)			
๑๑๘	โครงการขุดลอกห้วยจากสวนสุขภาพ-อ่างเก็บน้ำทุ่งต้อ หมู่ที่ ๗	เพื่อลดปัญหาอุทกภัย	จำนวน ๑ โครงการ	๕๐๐,๐๐๐	๕๐๐,๐๐๐	๕๐๐,๐๐๐	๕๐๐,๐๐๐	๕๐๐,๐๐๐	ปัญหาอุทกภัยลดลง	ปัญหาอุทกภัยลดลง	กองช่าง
๑๑๙	โครงการซ่อมแซมประตูน้ำอ่างเก็บน้ำทุ่งต้อ	เพื่อปรับปรุงประตูอ่างเก็บน้ำ	จำนวน ๑ โครงการ	๒๐๐,๐๐๐	๒๐๐,๐๐๐	๒๐๐,๐๐๐	๒๐๐,๐๐๐	๒๐๐,๐๐๐	ประตูอ่างเก็บน้ำที่ได้รับการซ่อมแซม	ประตูอ่างเก็บน้ำได้รับการซ่อมแซม	กองช่าง
๑๒๐	โครงการก่อสร้างถนนคสล. สาย หลาดศาลา หมู่ที่ ๘	เพื่อให้การคมนาคมสะดวกปลอดภัย	ถนนคสล. ขนาดผิวจราจร กว้าง ๔ ม. ยาว ๘๐๐ ม. ตามแบบอบต.กำหนด	๑,๘๕๖,๐๐๐	๑,๘๕๖,๐๐๐	๑,๘๕๖,๐๐๐	๑,๘๕๖,๐๐๐	๑,๘๕๖,๐๐๐	ประชาชนผู้ใช้เส้นทางคมนาคม	ประชาชนมีถนนใช้สัญจรไปมาได้สะดวก ปลอดภัย	กองช่าง
๑๒๑	โครงการก่อสร้างถนนคสล. หน้าบ้าน นายณรงค์ -บ้านนายสาธา ชาวดี หมู่ที่ ๘	เพื่อให้การคมนาคมสะดวกปลอดภัย	ถนนลูกรังขนาดผิวจราจร กว้าง ๔ ม. ยาว ๑๕๐๐ ม./ตามแบบอบต.กำหนด	๑,๒๐๐,๐๐๐	๑,๒๐๐,๐๐๐	๑,๒๐๐,๐๐๐	๑,๒๐๐,๐๐๐	๑,๒๐๐,๐๐๐	ประชาชนผู้ใช้เส้นทางคมนาคม	ประชาชนมีถนนใช้สัญจรไปมาได้สะดวก ปลอดภัย	กองช่าง
๑๒๒	โครงการก่อสร้างถนน คสล. สาย หัวสะพานขี้เหล็ก หมู่ที่ ๘	เพื่อให้การคมนาคมสะดวกปลอดภัย	ถนน คสล.ขนาดผิวจราจร กว้าง ๔ ม. ยาว ๑๐๐๐ ม./ตามแบบอบต.กำหนด	๒,๓๒๐,๐๐๐	๒,๓๒๐,๐๐๐	๒,๓๒๐,๐๐๐	๒,๓๒๐,๐๐๐	๒,๓๒๐,๐๐๐	ประชาชนผู้ใช้เส้นทางคมนาคม	ประชาชนมีถนนใช้สัญจรไปมาได้สะดวก ปลอดภัย	กองช่าง
๑๒๓	โครงการก่อสร้างระบบประปาหมู่บ้าน แบบบาดาล หมู่ที่ ๘	เพื่อให้มีน้ำประปาที่สะอาด ใช้อย่างทั่วถึง	ก่อสร้างระบบประปาบาดาล ขนาดเล็ก ตามแบบอบต.กำหนด	๙๐๐,๐๐๐	๙๐๐,๐๐๐	๙๐๐,๐๐๐	๙๐๐,๐๐๐	๙๐๐,๐๐๐	ประชาชนผู้ใช้ น้ำประปา	ประชาชนมีน้ำประปาใช้อย่างทั่วถึง	กองช่าง
				๖๘							
๑๒๔	โครงการก่อสร้างถนน คสล. ขอยหลักชัย จรดห้วยหลักชัน หมู่ที่ ๘	เพื่อให้การคมนาคมสะดวกปลอดภัย	ถนน คสล.ขนาดผิวจราจร กว้าง ๔ ม. ยาว ๘๐๐ ม./ตามแบบอบต.กำหนด	๔๖๔,๐๐๐	๔๖๔,๐๐๐	๔๖๔,๐๐๐	๔๖๔,๐๐๐	๔๖๔,๐๐๐	ประชาชนผู้ใช้เส้นทางคมนาคม	ประชาชนมีถนนใช้สัญจรไปมาได้สะดวก ปลอดภัย	กองช่าง
๑๒๕	โครงการบุกเบิกถนนสายบ้านนางอุดมมา สุขลิ้ม หมู่ที่ ๘	เพื่อให้การคมนาคมสะดวกปลอดภัย	จำนวน ๑ โครงการ	๘๐,๐๐๐	๘๐,๐๐๐	๘๐,๐๐๐	๘๐,๐๐๐	๘๐,๐๐๐	ประชาชนผู้ใช้เส้นทางคมนาคม	เส้นทางคมนาคมสะดวกปลอดภัย	กองช่าง
๑๒๖	โครงการขุดลอกคูจากสวนนายอรุณ ชูแก้ว-สวนนายสมเกียรติ ชีระกุลพิศุทธิ์ หมู่ที่ ๘	เพื่อลดปัญหาอุทกภัย	จำนวน ๑ โครงการ	๕๐๐,๐๐๐	๕๐๐,๐๐๐	๕๐๐,๐๐๐	๕๐๐,๐๐๐	๕๐๐,๐๐๐	ปัญหาอุทกภัยลดลง	ปัญหาอุทกภัยลดลง	กองช่าง
๑๒๗	โครงการบุกเบิกถนนสายหน้าบ้านนายณรงค์-บ้านนายสาธา ชาวดี หมู่ที่ ๘	เพื่อให้การคมนาคมสะดวกปลอดภัย	จำนวน ๑ โครงการ	๔๕๐,๐๐๐	๔๕๐,๐๐๐	๔๕๐,๐๐๐	๔๕๐,๐๐๐	๔๕๐,๐๐๐	ประชาชนผู้ใช้เส้นทางคมนาคม	เส้นทางคมนาคมสะดวกปลอดภัย	กองช่าง
๑๒๘	โครงการติดตั้งเสาไฟส่องสว่างทางห้วยน้ำตก หมู่ที่ ๘	เพื่อเพิ่มความปลอดภัยในการสัญจรไปมา	จำนวน ๑ โครงการ	๖๐๐,๐๐๐	๖๐๐,๐๐๐	๖๐๐,๐๐๐	๖๐๐,๐๐๐	๖๐๐,๐๐๐	ประชาชนมีความปลอดภัยจากการสัญจร	ประชาชนมีความปลอดภัยจากการสัญจร	กองช่าง
๑๒๙	โครงการก่อสร้างลานกีฬา พร้อมอุปกรณ์ออกกำลังกาย หมู่ที่ ๘	เพื่อให้ประชาชนมีสถานที่ออกกำลังกายภายในหมู่บ้าน	จำนวน ๑ โครงการ	๕๐๐,๐๐๐	๕๐๐,๐๐๐	๕๐๐,๐๐๐	๕๐๐,๐๐๐	๕๐๐,๐๐๐	ประชาชนเล่นกีฬาเพิ่มขึ้น	ประชาชนหันมาสนใจเล่นกีฬาเพิ่มขึ้น	กองช่าง
๑๓๐	โครงการบุกเบิกถนนสายหลังบ้าน น.ส. สุจินต์ ชีระกุลพิศุทธิ์ -ออกถนนสายห้วยท้ายมา หมู่ที่ ๘	เพื่อเพิ่มเส้นทางจราจรทำให้ประชาชนมีถนนสัญจรไปมาได้สะดวก	ถนนลูกรัง ขนาดผิวจราจร กว้าง ๕ ม. ยาว ๒๐๐๐ ม. /ตามแบบอบต.กำหนด	๒,๐๐๐,๐๐๐	๒,๐๐๐,๐๐๐	๒,๐๐๐,๐๐๐	๒,๐๐๐,๐๐๐	๒,๐๐๐,๐๐๐	ประชาชนผู้ใช้เส้นทางคมนาคม	ประชาชนได้รับความสะดวก ปลอดภัยในการเดินทาง	กองช่าง
๑๓๑	โครงการขุดลอกคลองจากอ่างเก็บน้ำคลองวังยาว-ถนนสายท่าเทศ ทุ่งยาว หมู่ที่ ๘	เพื่อป้องกันและลดปัญหาอุทกภัย	จำนวน ๑ โครงการ	๒,๐๐๐,๐๐๐	๒,๐๐๐,๐๐๐	๒,๐๐๐,๐๐๐	๒,๐๐๐,๐๐๐	๒,๐๐๐,๐๐๐	ปัญหาอุทกภัยลดลง	ปัญหาอุทกภัยได้รับการแก้ไข	กองช่าง
๑๓๒	โครงการก่อสร้างถนน คสล. ขอยบ้านนายผล ชูแก้ว หมู่ที่ ๘	เพื่อให้การคมนาคมสะดวกปลอดภัย	ถนน คสล.ขนาดผิวจราจร กว้าง ๔ ม. ยาว ๕๐๐ ม./ตามแบบอบต.กำหนด	๓๔๘,๐๐๐	๓๔๘,๐๐๐	๓๔๘,๐๐๐	๓๔๘,๐๐๐	๓๔๘,๐๐๐	ประชาชนผู้ใช้เส้นทางคมนาคม	ประชาชนมีถนนใช้สัญจรไปมาได้สะดวก ปลอดภัย	กองช่าง
๑๓๓	โครงการก่อสร้างถนน คสล.	เพื่อให้การคมนาคมสะดวก	ถนน คสล.ขนาดผิวจราจร	๙๒๘,๐๐๐	๙๒๘,๐๐๐	๙๒๘,๐๐๐	๙๒๘,๐๐๐	๙๒๘,๐๐๐	ประชาชนผู้ใช้	ประชาชนมีถนนใช้สัญจร	กองช่าง



รายละเอียดโครงการพัฒนา  
แผนพัฒนาท้องถิ่น (พ.ศ. ๒๕๖๑-๒๕๖๕)  
องค์การบริหารส่วนตำบลสุระ อำเภอบะพะเหลียน จังหวัดตรัง

ก.ยุทธศาสตร์จังหวัดที่ ๑ การพัฒนาด้านโครงสร้างพื้นฐานควบคู่การท่องเที่ยวเชิงอนุรักษ์

ข.ยุทธศาสตร์การพัฒนาของ อปท.ในเขตจังหวัดที่ ๑ ยุทธศาสตร์การพัฒนาด้านโครงสร้างพื้นฐานควบคู่การท่องเที่ยวเชิงอนุรักษ์

๑.ยุทธศาสตร์การพัฒนาด้านโครงสร้างพื้นฐาน

แผนงานเศรษฐกิจและชุมชน

ที่	โครงการ	วัตถุประสงค์	เป้าหมาย (ผลผลิตของโครงการ)	งบประมาณ					ตัวชี้วัด (KPI)	ผลที่คาดว่าจะได้รับ	หน่วยงาน รับผิดชอบหลัก
				๒๕๖๑ (บาท)	๒๕๖๒ (บาท)	๒๕๖๓ (บาท)	๒๕๖๔ (บาท)	๒๕๖๕ (บาท)			
	สายบ้านนางนุ้ย เมืองแก้ว หมู่ที่ ๙	ปลอดภัย	กว้าง ๔ ม. ยาว ๔๐๐ ม. / ตามแบบอบต.กำหนด						เส้นทางคมนาคม	ไปมาได้สะดวก ปลอดภัย	
๑๓๔	โครงการขุดลอกลำห้วย จากศาลา อนกประสงค์ถึงบ้าน น.ส.ปิยะนุช หมู่ที่ ๙	เพื่อเป็นทางน้ำไหลผ่าน ได้สะดวก	ขุดลอกลำห้วย ขนาดกว้าง ๕ ม. ยาว ๑๐๐๐ ม. ลึก ๑ เมตร	๒๕๐,๐๐๐	๒๕๐,๐๐๐	๒๕๐,๐๐๐	๒๕๐,๐๐๐	๒๕๐,๐๐๐	ประชาชนผู้ใช้ น้ำในลำห้วย	ประชาชนมีน้ำใช้ ในฤดูแล้ง	กองช่าง
๑๓๕	โครงการขุดลำห้วยพร้อมฝายขึ้นบันได จากบ้านนายสุทธิย์ แก้วเอี่ยมถึงบ้าน น.ส. ปิยะนุช หมู่ที่ ๙	เพื่อให้มีน้ำใช้ในการทำการ เกษตร และ ให้เป็นทางระ บายน้ำ	ขุดลอกลำห้วย ขนาดกว้าง ๕ ม. ยาว ๑๐๐๐ เมตร ตามแบบอบต. กำหนด	๓๕๐,๐๐๐	๓๕๐,๐๐๐	๓๕๐,๐๐๐	๓๕๐,๐๐๐	๓๕๐,๐๐๐	ประชาชนผู้ใช้ เส้นทางคมนาคม	ประชาชนมีถนนใช้สัญจร ไปมาได้สะดวก ปลอดภัย	กองช่าง
๑๓๖	โครงการบุกเบิกถนนสายบ้านนางมะ ฤทธิ์หนูน-บ้านนายสมนึก ชูแก้ว หมู่ที่ หมู่ที่ ๙	เพื่อเพิ่มเส้นทางจราจรทำให้ ประชาชนมีถนนสัญจรไปมา ได้สะดวก	ถนนลูกรัง ขนาดผิวจราจรกว้าง ๔ ม. ยาว ๒๐๐ ม./ รายละเอียด ตามแบบอบต. กำหนด	๘๐๐,๐๐๐	๘๐๐,๐๐๐	๘๐๐,๐๐๐	๘๐๐,๐๐๐	๘๐๐,๐๐๐	จำนวนครัวเรือน ที่มีน้ำประปาใช้	ประชาชนมีน้ำประปาใช้ อย่างทั่วถึง	กองช่าง
๑๓๗	โครงการก่อสร้างถนน คลส.สายหลังบ้านนางฮัมพร เสียม ใหม่-โรงเรียนบ้านท่าหะศ-อ่างเก็บน้ำเกาะหวด หมู่ที่ ๙	เพื่อให้การคมนาคมสะดวกปลอดภัย	จำนวน ๑ โครงการ	๒๕๐,๐๐๐	๒๕๐,๐๐๐	๒๕๐,๐๐๐	๒๕๐,๐๐๐	๒๕๐,๐๐๐	ประชาชนผู้ใช้เส้นทางคมนาคม	ประชาชนมีความปลอดภัยจากการสัญจร	กองช่าง

๑๓๘	โครงการติดตั้งไฟฟ้าพลังงานแสงอาทิตย์ หมู่ที่ ๙	เพื่อความปลอดภัยในการสัญจรไปมา	จำนวน ๑ โครงการ	๖๙	๑๖๒,๐๐๐	๑๖๒,๐๐๐	๑๖๒,๐๐๐	๑๖๒,๐๐๐	๑๖๒,๐๐๐	ประชาชนผู้ใช้ได้รับความปลอดภัย ในการสัญจร	ประชาชนมีความปลอดภัยจากการสัญจร	กองช่าง
๑๓๙	โครงการขุดลอกคูระบายน้ำหน้าบ้านนายวิญญา เสียม ใหม่-ห้วยพนาหยง หมู่ที่ ๙	เพื่อป้องกันและลดปัญหาอุทกภัย	จำนวน ๑ โครงการ	๒๕๐,๐๐๐	๒๕๐,๐๐๐	๒๕๐,๐๐๐	๒๕๐,๐๐๐	๒๕๐,๐๐๐	ปัญหาอุทกภัยลดลง	ปัญหาอุทกภัยได้รับการแก้ไข	กองช่าง	
๑๔๐	โครงการบุกเบิกขีลสายศาลาอนกประสงค์-บ้านนาย ระพีณ ชูแก้ว หมู่ที่ ๙	เพื่อให้การคมนาคมสะดวกปลอดภัย	จำนวน ๑ โครงการ	๔๕๐,๐๐๐	๔๕๐,๐๐๐	๔๕๐,๐๐๐	๔๕๐,๐๐๐	๔๕๐,๐๐๐	ประชาชนผู้ใช้เส้นทางคมนาคม	ประชาชนมีความปลอดภัยจากการสัญจร	กองช่าง	
๑๔๑	โครงการก่อสร้างถนน คลส.สายบ้านนายหอ ทองแดง หมู่ที่ ๙	เพื่อให้การคมนาคมสะดวกปลอดภัย	จำนวน ๑ โครงการ	๗๒๐,๐๐๐	๗๒๐,๐๐๐	๗๒๐,๐๐๐	๗๒๐,๐๐๐	๗๒๐,๐๐๐	ประชาชนผู้ใช้เส้นทางคมนาคม	ประชาชนมีความปลอดภัยจากการสัญจร	กองช่าง	
๑๔๒	โครงการปรับปรุง/ต่อเติม ประปาหมู่บ้าน หมู่ที่ ๑๐	เพื่อให้มีน้ำประปาใช้ อย่างทั่วถึง	ต่อเติมท่อประปา ยาว ๑๐๐๐ ม.ตามแบบอบต.กำหนด	๒๐๐,๐๐๐	๒๐๐,๐๐๐	๒๐๐,๐๐๐	๒๐๐,๐๐๐	๒๐๐,๐๐๐	ประชาชนผู้ใช้ ประปา	ประชาชนมีน้ำประปาใช้ อย่างทั่วถึง	กองช่าง	
๑๔๓	โครงการก่อสร้างถนนลาดยางสาย หนองใต้-หนองกล้วย หมู่ที่ ๑๐	เพื่อให้ประชาชนมีถนนใช้สัญจร ไปมาได้สะดวก ปลอดภัย	ถนน คลส. ขนาดผิวจราจรกว้าง ๔ ม. ยาว ๒๕๐๐ ม. ตามแบบ อบต.กำหนด	๕,๘๐๐,๐๐๐	๕,๘๐๐,๐๐๐	๕,๘๐๐,๐๐๐	๕,๘๐๐,๐๐๐	๕,๘๐๐,๐๐๐	ประชาชนผู้ใช้ เส้นทางคมนาคม	ประชาชนได้รับความสะดวก ปลอดภัยในการเดินทาง	กองช่าง	
๑๔๔	โครงการก่อสร้างถนน คลส.สายหนอง ผักชีต-หนักยอม หมู่ที่ ๑๐	เพื่อให้ประชาชนมีถนนใช้สัญจร ไปมาได้สะดวก ปลอดภัย	ถนน คลส.ขนาดผิวจราจรกว้าง ๔ ม.ยาว ๒๐๐ ม. ตามแบบอบต. กำหนด	๕,๘๐๐,๐๐๐	๕,๘๐๐,๐๐๐	๕,๘๐๐,๐๐๐	๕,๘๐๐,๐๐๐	๕,๘๐๐,๐๐๐	ประชาชนผู้ใช้ ศาลาอนกประสงค์	ประชาชนมีสถานที่สำหรับ ประชุม	กองช่าง	
๑๔๕	โครงการก่อสร้างถนน คลส.สายหนักยอม-บ้านหนองใต้ หมู่ที่ ๑๐	เพื่อให้ประชาชนมีถนนใช้สัญจรไปมาได้ สะดวก ปลอดภัย	ก่อสร้างถนน คลส.ตามแบบที่ อบต.กำหนด	๑,๐๔๐,๐๐๐	๑,๐๔๐,๐๐๐	๑,๐๔๐,๐๐๐	๑,๐๔๐,๐๐๐	๑,๐๔๐,๐๐๐	ประชาชนผู้ใช้เส้นทางคมนาคม	ประชาชนได้รับความสะดวกปลอดภัยใน การเดินทาง	กองช่าง	
๑๔๖	โครงการก่อสร้างถนน คลส. สายหนักยอม-หนองใต้ หมู่ที่ ๑๐	เพื่อให้การคมนาคมสะดวก ปลอดภัย	ถนนคลส. ขนาดผิวจราจร กว้าง ๔ ม. ยาว ๖๐๐ ม. ตามแบบอบต.กำหนด	๔๖๔,๐๐๐	๔๖๔,๐๐๐	๔๖๔,๐๐๐	๔๖๔,๐๐๐	๔๖๔,๐๐๐	ประชาชนผู้ใช้ เส้นทางคมนาคม	ประชาชนมีถนนใช้สัญจร ไปมาได้สะดวก ปลอดภัย	กองช่าง	
๑๔๗	โครงการบุกเบิกถนนสายบ้าน นายกฤษณา ขาวดี -บ้านนายสุวิทย์ สรรเพชร หมู่ที่ ๑๐	เพื่อให้การคมนาคมสะดวก ปลอดภัย	ถนนลูกรัง ขนาดผิวจราจรกว้าง ๔ ม. ยาว ๑๒๐๐ ม. ตามแบบอบต. กำหนด	๙๖๐,๐๐๐	๙๖๐,๐๐๐	๙๖๐,๐๐๐	๙๖๐,๐๐๐	๙๖๐,๐๐๐	ประชาชนผู้ใช้ เส้นทางคมนาคม	ประชาชนมีถนนใช้สัญจร ไปมาได้สะดวก ปลอดภัย	กองช่าง	
๑๔๘	โครงการปรับปรุงถนนสาย	เพื่อให้การคมนาคมสะดวก	ถนนลูกรัง ขนาดผิวจราจรกว้าง	๔๙๔,๐๐๐	๔๙๔,๐๐๐	๔๙๔,๐๐๐	๔๙๔,๐๐๐	๔๙๔,๐๐๐	ประชาชนผู้ใช้	ประชาชนมีถนนใช้สัญจร	กองช่าง	

รายละเอียดโครงการพัฒนา  
แผนพัฒนาท้องถิ่น (พ.ศ. ๒๕๖๑-๒๕๖๕)  
องค์การบริหารส่วนตำบลสุระ อำเภอบะเหลียน จังหวัดตรัง

ก.ยุทธศาสตร์จังหวัดที่ ๑ การพัฒนาด้านโครงสร้างพื้นฐานควบคู่การท่องเที่ยวเชิงอนุรักษ์

ข.ยุทธศาสตร์การพัฒนาของ อปท.ในเขตจังหวัดที่ ๑ ยุทธศาสตร์การพัฒนาด้านโครงสร้างพื้นฐานควบคู่การท่องเที่ยวเชิงอนุรักษ์

๑.ยุทธศาสตร์การพัฒนาด้านโครงสร้างพื้นฐาน

แผนงานเคหะและชุมชน

ที่	โครงการ	วัตถุประสงค์	เป้าหมาย (ผลผลิตของโครงการ)	งบประมาณ					ตัวชี้วัด (KPI)	ผลที่คาดว่าจะได้รับ	หน่วยงาน รับผิดชอบหลัก
				๒๕๖๑ (บาท)	๒๕๖๒ (บาท)	๒๕๖๓ (บาท)	๒๕๖๔ (บาท)	๒๕๖๕ (บาท)			
	หนองซีดี - ลุ่มโต๊ะแป้น หมู่ที่ ๑๐	ปลอดภัย	๔ ม. ยาว ๒๘๐๐ ม. / ตามแบบอบต. กำหนด						เส้นทางคมนาคม	ไปมาได้สะดวก ปลอดภัย	
๑๔๙	โครงการบุกเบิกถนนจากบ้านนาย ประเทือง โมรงกิน -บ้านนายสัญญา สรรเพชร หมู่ที่ ๑๐	เพื่อเพิ่มเส้นทางจราจรทำให้ ประชาชนมรถนนสัญจรไปมา ได้สะดวก	ถนนลูกรัง ขนาดผิวจราจรกว้าง ๔ ม. ยาว ๖๐๐ ม. ตามแบบอบต. กำหนด	๔๘๐,๐๐๐	๔๘๐,๐๐๐	๔๘๐,๐๐๐	๔๘๐,๐๐๐	๔๘๐,๐๐๐	ประชาชนผู้ใช้ เส้นทางคมนาคม	ประชาชนมีถนนใช้สัญจร ไปมาได้สะดวก ปลอดภัย	กองช่าง
๑๕๐	โครงการก่อสร้างศาลาอเนกประสงค์ หมู่ที่ ๑๑	เพื่อใช้เป็นสถานที่ประชุม ของประชาชนในหมู่บ้าน	ก่อสร้างศาลาอเนกประสงค์ ขนาดกว้าง ๖ ม. ยาว ๑๒ ม. รายละเอียดตามแบบอบต. กำหนด	๒๘๘,๐๐๐	๒๘๘,๐๐๐	๒๘๘,๐๐๐	๒๘๘,๐๐๐	๒๘๘,๐๐๐	ประชาชนผู้ใช้ ประโยชน์	ประชาชนมีสถานที่ที่ใช้ใน การประชุมพบปะ	กองช่าง
๑๕๑	โครงการซ่อมแซมท่อประปาหมู่บ้าน หมู่ที่ ๑๑	เพื่อให้ระบบส่งน้ำประปามี คุณภาพ	พื้นที่ภายในเขต อบต	๒๐,๐๐๐	๒๐,๐๐๐	๒๐,๐๐๐	๒๐,๐๐๐	๒๐,๐๐๐	จำนวน คริวเรือน ผู้ใช้ประปา	ประชาชนมีประปาใช้ อย่างทั่วถึง	กองช่าง
				๗๐							
๑๕๒	โครงการขยายเขตไฟฟ้าบริเวณ กุโบร์ หมู่ที่ ๑๑	เพื่อให้การคมนาคมสะดวก ปลอดภัย	ขยายเขต เส้าไฟฟ้า พร้อมเดินสายเมน เดินเส้าไฟฟ้า	๒๐,๐๐๐	๒๐,๐๐๐	๒๐,๐๐๐	๒๐,๐๐๐	๒๐,๐๐๐	จำนวนคริวเรือน ผู้ใช้ไฟฟ้า	ประชาชนมีไฟฟ้าใช้ อย่างทั่วถึง	กองช่าง
๑๕๓	โครงการบุกเบิกถนนสายซอยควนแม่ หม้าย หมู่ที่ ๑๑	เพื่อเพิ่มเส้นทางจราจรทำให้ ประชาชนมีถนนสัญจรไปมา ได้สะดวก	ถนน คล.ขนาดผิวจราจรกว้าง ๔ ม. ยาว ๓๐๐ ม / ตามแบบ อบต.กำหนด	๔๐๐,๐๐๐	๔๐๐,๐๐๐	๔๐๐,๐๐๐	๔๐๐,๐๐๐	๔๐๐,๐๐๐	ประชาชนผู้ใช้ เส้นทางคมนาคม	ประชาชนมีถนนใช้สัญจร ไปมาได้สะดวก ปลอดภัย	กองช่าง
๑๕๔	โครงการบุกเบิกถนนสายบ้าน นายอับดุลการิม-บ้านนายประอบ พร้อมฝั๋งหมู่ที่ ๑๑	เพื่อเพิ่มเส้นทางจราจรทำให้ ประชาชนมีถนนสัญจรไปมา ได้สะดวก	ถนน คล.ขนาดผิวจราจรกว้าง ๔ ม. ยาว ๕๐๐ ม / ตามแบบ อบต.กำหนด	๒๔๐,๐๐๐	๒๔๐,๐๐๐	๒๔๐,๐๐๐	๒๔๐,๐๐๐	๒๔๐,๐๐๐	ประชาชนผู้ใช้ เส้นทางคมนาคม	ประชาชนมีถนนใช้สัญจร ไปมาได้สะดวก ปลอดภัย	กองช่าง
				๙๓							
๑๕๕	โครงการบุกเบิกถนนสายหวนตงเขา เขื่อนถนนสายเต่าถ่าน โกล้งบ้านนาย หมาดเกียบ หมู่ที่ ๑๑	เพื่อเพิ่มเส้นทางจราจรทำให้ ประชาชนมีถนนสัญจรไปมา ได้สะดวก	ถนน คล.ขนาดผิวจราจรกว้าง ๔ ม. ยาว ๑๒๐๐ ม / ตามแบบ อบต.กำหนด	๙๖๐,๐๐๐	๙๖๐,๐๐๐	๙๖๐,๐๐๐	๙๖๐,๐๐๐	๙๖๐,๐๐๐	ประชาชนผู้ใช้ เส้นทางคมนาคม	ประชาชนมีถนนใช้สัญจร ไปมาได้สะดวก ปลอดภัย	กองช่าง
๑๕๖	โครงการก่อสร้างถนนคล. ซอยพิทลุง หมู่ที่ ๑๑	เพื่อให้ประชาชนมีถนนใช้สัญจร ไปมาได้สะดวก ปลอดภัย	ถนน คล.ขนาดผิวจราจรกว้าง ๔ ม. ยาว ๒๐๐ ม / ตามแบบ อบต.กำหนด	๖๔๐,๐๐๐	๖๔๐,๐๐๐	๖๔๐,๐๐๐	๖๔๐,๐๐๐	๖๔๐,๐๐๐	ประชาชนได้รับ ประโยชน์	ประชาชนเริ่มก้าวไกล บริโกค	กองช่าง
๑๕๗	โครงการขยายเขตไฟฟ้า หมู่ที่ ๑๑	เพื่อให้ประชาชนมีไฟฟ้าใช้อย่างทั่วถึง	จำนวน ๑ โครงการ	๕๙,๕๐๐	๕๙,๕๐๐	๕๙,๕๐๐	๕๙,๕๐๐	๕๙,๕๐๐	จำนวนคริวเรือน ผู้ใช้ไฟฟ้า	ประชาชนมีไฟฟ้าใช้อย่างทั่วถึง	กองช่าง
๑๕๘	โครงการติดตั้งไฟฟ้าพลังงานแสงอาทิตย์บริเวณมัสยิด หมู่ที่ ๑๑	เพื่อให้การสัญจรไปมามีความปลอดภัย	จำนวน ๑ โครงการ	๑๐๘,๐๐๐	๑๐๘,๐๐๐	๑๐๘,๐๐๐	๑๐๘,๐๐๐	๑๐๘,๐๐๐	ประชาชนผู้ใช้ ในการสัญจร	ประชาชนมีความปลอดภัยจากการสัญจร	กองช่าง
๑๕๙	โครงการก่อสร้างถนน คล.สายรอบกุโบร์ หมู่ที่ ๑๑	เพื่อให้การคมนาคมสะดวกปลอดภัย	จำนวน ๑ โครงการ	๔๔๘,๐๐๐	๔๔๘,๐๐๐	๔๔๘,๐๐๐	๔๔๘,๐๐๐	๔๔๘,๐๐๐	ประชาชนผู้ใช้ เส้นทางคมนาคม	ประชาชนมีความปลอดภัยจากการสัญจร	กองช่าง
				๑๔							
๑๖๐	โครงการติดตั้งเสาไฟสูง หมู่ที่ ๑๑	เพื่อให้การสัญจรไปมามีความปลอดภัย	จำนวน ๑ โครงการ	๖๐๐,๐๐๐	๖๐๐,๐๐๐	๖๐๐,๐๐๐	๖๐๐,๐๐๐	๖๐๐,๐๐๐	ประชาชนผู้ใช้ ในการสัญจร	ประชาชนมีความปลอดภัยจากการสัญจร	กองช่าง
๑๖๑	โครงการก่อสร้างถนน คล.ซอย สมบูรณ์ หมู่ที่ ๑๑	เพื่อให้ประชาชนมีถนนใช้สัญจร ไปมาได้สะดวก ปลอดภัย	ถนน คล.ขนาดผิวจราจรกว้าง ๔ ม. ยาว ๕๐๐ ม / ตามแบบ อบต.กำหนด	๑,๑๖๐,๐๐๐	๑,๑๖๐,๐๐๐	๑,๑๖๐,๐๐๐	๑,๑๖๐,๐๐๐	๑,๑๖๐,๐๐๐	ประชาชนผู้ใช้ เส้นทางคมนาคม	ประชาชนได้รับความสะดวก ปลอดภัยในการเดินทาง	กองช่าง

รายละเอียดโครงการพัฒนา  
แผนพัฒนาท้องถิ่น (พ.ศ. ๒๕๖๑-๒๕๖๕)  
องค์การบริหารส่วนตำบลสุโษะ อำเภอประเทสโยน จังหวัดตรัง

ก.ยุทธศาสตร์จังหวัดที่ ๑ การพัฒนาด้านโครงสร้างพื้นฐานควบคู่การท่องเที่ยวเชิงอนุรักษ์

ข.ยุทธศาสตร์การพัฒนาของ อปท.ในเขตจังหวัดที่ ๑ ยุทธศาสตร์การพัฒนาด้านโครงสร้างพื้นฐานควบคู่การท่องเที่ยวเชิงอนุรักษ์

๑.ยุทธศาสตร์การพัฒนาด้านโครงสร้างพื้นฐาน

แผนงานคณะและชุมชน

ที่	โครงการ	วัตถุประสงค์	เป้าหมาย (ผลผลิตของโครงการ)	งบประมาณ					ตัวชี้วัด (KPI)	ผลที่คาดว่าจะได้รับ	หน่วยงาน รับผิดชอบหลัก
				๒๕๖๑ (บาท)	๒๕๖๒ (บาท)	๒๕๖๓ (บาท)	๒๕๖๔ (บาท)	๒๕๖๕ (บาท)			
๑๖๒	โครงการก่อสร้างถนน คลส.สายหมวดนงเขา หมู่ที่ ๑๑	เพื่อให้การคมนาคมสะดวกปลอดภัย	จำนวน ๑ โครงการ	๑,๓๐๐,๐๐๐	๑,๓๐๐,๐๐๐	๑,๓๐๐,๐๐๐	๑,๓๐๐,๐๐๐	๑,๓๐๐,๐๐๐	ประชาชนผู้ใช้เส้นทางคมนาคม	ประชาชนมีความปลอดภัยจากการสัญจร	กองช่าง
๑๖๓	ก่อสร้าง / ขยาย/ประปา/ปรับปรุง ซ่อมแซมระบบประปาหมู่บ้าน และส่วนภูมิภาค	เพื่อให้ประชาชนมีน้ำประปาใช้ ทุกครัวเรือน	พื้นที่ในเขตอบต.	๒๐๐,๐๐๐	๒๐๐,๐๐๐	๒๐๐,๐๐๐	๒๐๐,๐๐๐	๒๐๐,๐๐๐	ประชาชนได้รับ ประโยชน์	ประชาชนมีน้ำอุปโภค บริโภค	กองช่าง
๑๖๔	ก่อสร้างฝายกั้นน้ำสัน / ฝายต้นน้ำลำธาร ตลอดจนการ ซ่อมแซม	เพื่อการชะลอการไหลของน้ำ เพื่อใช้ ในการเกษตร	พื้นที่ในเขตอบต.	๑๕๐,๐๐๐	๑๕๐,๐๐๐	๑๕๐,๐๐๐	๑๕๐,๐๐๐	๑๕๐,๐๐๐	ประชาชนได้รับประโยชน์	ประชาชนมีน้ำอุปโภคบริโภค	กองช่าง
๑๖๕	ปรับปรุงสระน้ำสาธารณะภายในตำบล	เพื่อเก็บน้ำไว้ใช้เพื่อการเกษตร	พื้นที่ในเขต อบต.	๑๐๐,๐๐๐	๑๐๐,๐๐๐	๑๐๐,๐๐๐	๑๐๐,๐๐๐	๑๐๐,๐๐๐	ประชาชนได้รับประโยชน์	ประชาชนมีน้ำอุปโภคบริโภค	กองช่าง
๑๖๖	ขุดลอกแหล่งน้ำธรรมชาติภายในตำบล	เพื่อมีน้ำใช้เพื่อการเกษตร และระบายน้ำเป็น อย่างดี	พื้นที่ในเขต อบต.	๑๕๐,๐๐๐	๑๕๐,๐๐๐	๑๕๐,๐๐๐	๑๕๐,๐๐๐	๑๕๐,๐๐๐	ประชาชนได้รับประโยชน์	ประชาชนมีน้ำอุปโภคบริโภค	กองช่าง
๑๖๗	ขุดเจาะบ่อบาดาล / บ่อน้ำดิน / ดูแลบำรุงรักษา	เพื่อแก้ปัญหาการขาดแคลนน้ำ	พื้นที่ในเขต อบต.	๑๐๐,๐๐๐	๑๐๐,๐๐๐	๑๐๐,๐๐๐	๑๐๐,๐๐๐	๑๐๐,๐๐๐	ประชาชนได้รับประโยชน์	ประชาชนมีน้ำอุปโภคบริโภค	กองช่าง

## ส่วนที่ ๔

### การติดตามและประเมินผล

#### ๑. การติดตามและประเมินผลยุทธศาสตร์

ในการจัดทำแผนพัฒนาท้องถิ่นนั้น จะต้องมีการติดตามและประเมินผลแผนพัฒนา โดยจะต้องติดตามและประเมินยุทธศาสตร์ ตามระเบียบกระทรวงมหาดไทยว่าด้วยการจัดทำแผนขององค์กรปกครองส่วนท้องถิ่น พ.ศ.๒๕๔๘ หมวด ๖ ข้อ ๒๙ และระเบียบกระทรวงมหาดไทยว่าด้วยการจัดทำแผนขององค์กรปกครองส่วนท้องถิ่น (ฉบับที่ ๒) พ.ศ.๒๕๕๙ ข้อ ๑๓ และในการประเมินแผนนั้นจะต้องดำเนินการประเมินคุณภาพของแผนยุทธศาสตร์การพัฒนารวมตามแนวทางการติดตามและประเมินผลยุทธศาสตร์เพื่อสอดคล้องแผนพัฒนาท้องถิ่น แจกตามหนังสือกระทรวงมหาดไทย ที่ มท ๐๘๑๐.๓/ว๒๙๓๑ ลงวันที่ ๑๕ พฤษภาคม ๒๕๖๒ เรื่อง ชักซ้อมแนวทางการทบทวนแผนพัฒนาท้องถิ่น (พ.ศ.๒๕๖๑-๒๕๖๕) ขององค์กรปกครองส่วนท้องถิ่น

#### ๒. การติดตามและประเมินผลโครงการ

ในการจัดทำแผนพัฒนาท้องถิ่นนั้น จะต้องมีการติดตามและประเมินผลแผนพัฒนา โดยจะต้องติดตามและประเมินผลโครงการ ตามระเบียบกระทรวงมหาดไทยว่าด้วยการจัดทำแผนขององค์กรปกครองส่วนท้องถิ่น พ.ศ.๒๕๔๘ หมวด ๖ ข้อ ๒๙ และระเบียบกระทรวงมหาดไทยว่าด้วยการจัดทำแผนขององค์กรปกครองส่วนท้องถิ่น (ฉบับที่ ๒) พ.ศ.๒๕๕๙ ข้อ ๑๓ และในการประเมินแผนนั้นจะต้องดำเนินการประเมินผลโครงการตามแนวทางการติดตามและประเมินผลโครงการเพื่อสอดคล้องแผนพัฒนาท้องถิ่น แจกตามหนังสือกระทรวงมหาดไทย ที่ มท ๐๘๑๐.๓/ว๒๙๓๑ ลงวันที่ ๑๕ พฤษภาคม ๒๕๖๒ เรื่อง ชักซ้อมแนวทางการทบทวนแผนพัฒนาท้องถิ่น (พ.ศ.๒๕๖๑-๒๕๖๕) ขององค์กรปกครองส่วนท้องถิ่น

#### ๓. สรุปผลการพัฒนาท้องถิ่น

##### ๓.๑ การวัดผลในเชิงปริมาณและเชิงคุณภาพ

##### (๑) การวัดผลในเชิงปริมาณ

ตามที่องค์การบริหารส่วนตำบลได้ดำเนินการจัดทำแผนพัฒนาขึ้นมาเพื่อให้เป็นเครื่องมือในการพัฒนาองค์การบริหารส่วนตำบลให้บรรลุเป้าหมายที่วางไว้ เกิดประสิทธิภาพและประสิทธิผลสูงสุดในการแก้ไขปัญหาให้กับประชาชน ในการจัดทำแผนพัฒนานั้นจะต้องมีการติดตามและประเมินผลแผนพัฒนา โดยคณะกรรมการติดตามและประเมินผลแผนพัฒนาเป็นผู้ดำเนินการติดตามและประเมินผลแผนพัฒนา ซึ่งคณะกรรมการจะต้องดำเนินการกำหนดแนวทาง วิธีการในการติดตามและประเมินผลแผนพัฒนา ดำเนินการติดตามและประเมินผลแผนพัฒนา รายงานผลเสนอความเห็นซึ่งได้จากการติดตามและประเมินผลแผนพัฒนาต่อผู้บริหารท้องถิ่นเพื่อให้ผู้บริหารท้องถิ่นเสนอต่อสภาท้องถิ่นและคณะกรรมการพัฒนาท้องถิ่น พร้อมทั้งประกาศผลการติดตามและประเมินผลแผนพัฒนาให้ประชาชนในท้องถิ่นทราบในที่เปิดเผยภายในสิบห้าวันนับแต่วันรายงานผลและเสนอความเห็นดังกล่าวและต้องปิดประกาศไว้เป็นระยะเวลาไม่น้อยกว่าสามสิบวัน

โดยเครื่องมือที่ใช้ในการติดตามและประเมินผลในเชิงปริมาณ มีดังนี้

แบบที่ ๑ การกำกับการจัดทำแผนยุทธศาสตร์ขององค์กรปกครองส่วนท้องถิ่น

แบบที่ ๒ แบบติดตามผลการดำเนินงานขององค์กรปกครองส่วนท้องถิ่น

แบบที่ ๓/๑ แบบประเมินผลการดำเนินงานตามแผนยุทธศาสตร์

## (๒) การวัดผลในเชิงคุณภาพ

การวัดผลในเชิงคุณภาพ ใช้การสำรวจความพึงพอใจในการวัดผลเชิงคุณภาพโดยภาพรวม โดยได้มีการประเมินความพึงพอใจซึ่งการประเมินความพึงพอใจทำให้ทราบถึงผลเชิงคุณภาพในการดำเนินงานขององค์กรปกครองส่วนท้องถิ่นในภาพรวม

โดยเครื่องมือที่ใช้ในการประเมินความพึงพอใจ มีดังนี้

แบบที่ ๓/๒ แบบประเมินความพึงพอใจต่อผลการดำเนินงานองค์การบริหารส่วนตำบล

แบบที่ ๓/๓ แบบประเมินความพึงพอใจของประชาชนที่มีต่อการให้บริการ

## ๔. ข้อเสนอแนะในการจัดทำแผนพัฒนาท้องถิ่นในอนาคต

## ๔.๑ ผลกระทบนำไปสู่ออนาคต

๑. เกิดการพัฒนาที่ล่าช้า เพราะการดำเนินงานต่างๆ ขององค์กรปกครองส่วนท้องถิ่นต้องผ่านหลายกระบวนการ หลายขั้นตอน

๒. ประชาชนอาจเกิดความเบื่อหน่ายกับกระบวนการจัดทำแผนที่มีความยุ่งยากมากขึ้น

๓. ปัญหาอาจไม่ได้รับการแก้ไขอย่างตรงจุดเพราะข้อจำกัดของระเบียบกฎหมายที่ทำให้ยากและบางเรื่องอาจทำไม่ได้

## ๔.๒ ข้อเสนอแนะ ผลจากการพัฒนา

๑. การจัดทำแผนพัฒนาท้องถิ่นควรพิจารณาใช้แผนยุทธศาสตร์การพัฒนามาเป็นกรอบในการจัดทำแผนพัฒนาท้องถิ่นและให้มีความสอดคล้องกัน

๒. การจัดทำแผนพัฒนาท้องถิ่นควรพิจารณางบประมาณและคำนึงถึงสถานะการคลังในการพิจารณาโครงการ/กิจกรรม ที่จะบรรจุในแผนพัฒนาท้องถิ่น

๓. ควรเร่งให้มีการดำเนินโครงการ/กิจกรรม ที่ตั้งในข้อบัญญัติงบประมาณรายจ่ายประจำปีให้สามารถดำเนินการได้ในปีงบประมาณนั้น

๔. องค์การบริหารส่วนตำบลควรพิจารณาตั้งงบประมาณรายจ่ายให้เพียงพอและเหมาะสมกับภารกิจแต่ละด้านที่จะดำเนินการ ซึ่งจะช่วยให้ลดปัญหาการโอนเพิ่ม โอนลด หรือโอนตั้งจ่ายรายการใหม่

## แนวทางในการติดตามและประเมินผลแผนพัฒนาท้องถิ่น

การติดตามประเมินผลตามระเบียบกระทรวงมหาดไทย ว่าด้วยการจัดทำแผนพัฒนาขององค์กรปกครองส่วนท้องถิ่น พ.ศ.๒๕๔๘ แก้ไขเพิ่มเติมถึง (ฉบับที่ ๓) พ.ศ.๒๕๖๑ เป็นแบบที่กำหนดให้คณะกรรมการติดตามและประเมินผลแผนพัฒนาท้องถิ่น ดำเนินการให้คะแนนตามเกณฑ์ที่กำหนดไว้ ซึ่งเป็นส่วนหนึ่งของการติดตามและประเมินผลแผนพัฒนา โดยกำหนดให้แล้วเสร็จภายในหกสิบวันนับแต่วันที่ประกาศใช้งบประมาณรายจ่าย มีรายละเอียดดังนี้

### ๑. แนวทางการพิจารณาการติดตามและประเมินผลยุทธศาสตร์เพื่อความสอดคล้องแผนพัฒนาท้องถิ่น ประกอบด้วย

ประเด็นการพิจารณา	คะแนน
๑.๑ ข้อมูลสภาพทั่วไปและข้อมูลพื้นฐานขององค์กรปกครองส่วนท้องถิ่น	๒๐
๑.๒ การวิเคราะห์สถานการณ์และศักยภาพ	๒๐
๑.๓ ยุทธศาสตร์	
(๑) ยุทธศาสตร์ขององค์กรปกครองส่วนท้องถิ่น	๑๐
(๒) ยุทธศาสตร์องค์กรปกครองส่วนท้องถิ่นในเขตจังหวัด	๑๐
(๓) ยุทธศาสตร์จังหวัด	๑๐
(๔) วิสัยทัศน์	๕
(๕) กลยุทธ์	๕
(๖) เป้าประสงค์ของแต่ละประเด็นกลยุทธ์	๕
(๗) จุดยืนทางยุทธศาสตร์	๕
(๘) แผนงาน	๕
(๙) ความเชื่อมโยงของยุทธศาสตร์ในภาพรวม	๕
<b>รวม</b>	<b>๑๐๐</b>

๒. แนวทางการพิจารณาการติดตามและประเมินผลโครงการเพื่อความสอดคล้องแผนพัฒนาท้องถิ่น ประกอบด้วย

ประเด็นการพิจารณา	คะแนน
๒.๑ การสรุปสถานการณ์การพัฒนา	๑๐
๒.๒ การประเมินผลการนำแผนพัฒนาท้องถิ่นไปปฏิบัติในเชิงปริมาณ	๑๐
๒.๓ การประเมินผลการนำแผนพัฒนาท้องถิ่นไปปฏิบัติในเชิงคุณภาพ	๑๐
๒.๔ แผนงานและยุทธศาสตร์การพัฒนา	๑๐
๒.๕ โครงการพัฒนา ประกอบด้วย <ul style="list-style-type: none"> <li>(๑) ความชัดเจนของชื่อโครงการ</li> <li>(๒) กำหนดวัตถุประสงค์สอดคล้องกับโครงการ</li> <li>(๓) เป้าหมาย (ผลผลิตของโครงการ) มีความชัดเจนนำไปสู่การตั้งงบประมาณได้ถูกต้อง</li> <li>(๔) โครงการมีความสอดคล้องกับแผนยุทธศาสตร์ชาติ ๒๐ ปี</li> <li>(๕) เป้าหมาย (ผลผลิตของโครงการ) มีความสอดคล้องกับแผนพัฒนาเศรษฐกิจและสังคมแห่งชาติ ฉบับที่ ๑๒</li> <li>(๖) โครงการ มีความสอดคล้องกับ Thailand ๔.๐</li> <li>(๗) โครงการสอดคล้องกับยุทธศาสตร์จังหวัด</li> <li>(๘) โครงการแก้ไขปัญหาความยากจนหรือการเสริมสร้างให้ประเทศชาติมั่นคง มั่งคั่ง ยั่งยืน ภายใต้หลักปรัชญา</li> <li>(๙) งบประมาณ มีความสอดคล้องกับเป้าหมาย (ผลผลิตโครงการ)</li> <li>(๑๐) มีการประมาณการราคาถูกต้องตามหลักวิธีการงบประมาณ</li> <li>(๑๑) มีการกำหนดตัวชี้วัด (KPI) และสอดคล้องกับวัตถุประสงค์และผลที่คาดว่าจะได้รับ</li> <li>(๑๒) ผลที่คาดว่าจะได้รับ สอดคล้องกับวัตถุประสงค์</li> </ul>	๕ ๕ ๕ ๕ ๕ ๕ ๕ ๕ ๕ ๕ ๕ ๕
<b>รวม</b>	<b>๑๐๐</b>

แนวทางการพิจารณาการติดตามและประเมินผลยุทธศาสตร์เพื่อความสอดคล้องแผนพัฒนาท้องถิ่นขององค์กรปกครองส่วนท้องถิ่น

ประเด็นการพิจารณา	รายละเอียดหลักเกณฑ์	คะแนนเต็ม	คะแนนที่ได้
๑. ข้อมูลสภาพทั่วไปและข้อมูลพื้นฐานขององค์กรปกครองส่วนท้องถิ่น	ควรประกอบด้วยข้อมูลดังนี้ (๑) ข้อมูลเกี่ยวกับด้านกายภาพ เช่น ที่ตั้งของหมู่บ้าน/ชุมชน/ตำบล ลักษณะภูมิประเทศ ลักษณะภูมิอากาศ ลักษณะของดิน ลักษณะของแหล่งน้ำ ลักษณะของไม้/ป่าไม้ ฯลฯ ด้านการเมือง/การปกครอง เช่น เขตการปกครอง การเลือกตั้ง ฯลฯ	๒๐ (๓)	
	(๒) ข้อมูลเกี่ยวกับด้านการเมือง/การปกครอง เช่น เขตการปกครอง การเลือกตั้ง ฯลฯ ประชากร เช่น ข้อมูลเกี่ยวกับจำนวนประชากร และช่วงอายุและจำนวนประชากร ฯลฯ	(๒)	
	(๓) ข้อมูลเกี่ยวกับสภาพทางสังคม เช่น การศึกษา สาธารณสุข อาชญากรรม ยาเสพติด การสังคมสงเคราะห์ ฯลฯ	(๒)	
	(๔) ข้อมูลเกี่ยวกับระบบบริการพื้นฐาน เช่น การคมนาคมขนส่ง การไฟฟ้า การประปา โทรศัพท์ ฯลฯ	(๒)	
	(๕) ข้อมูลเกี่ยวกับระบบเศรษฐกิจ เช่น การเกษตร การประมง การปศุสัตว์ การบริการ การท่องเที่ยว อุตสาหกรรม การพาณิชย์/กลุ่มอาชีพ แรงงาน ฯลฯ	(๒)	
	(๖) ข้อมูลเกี่ยวกับศาสนา ประเพณี วัฒนธรรม เช่น การนับถือศาสนา ประเพณีและงานประจำปี ภูมิปัญญาท้องถิ่น ภาษาถิ่น สินค้าพื้นเมืองและของที่ระลึก ฯลฯ และอื่นๆ	(๒)	
	(๗) ข้อมูลเกี่ยวกับทรัพยากรธรรมชาติ เช่น น้ำ ป่าไม้ ภูเขา คุณภาพของทรัพยากรธรรมชาติ ฯลฯ	(๒)	
	(๘) การสำรวจและการจัดเก็บข้อมูลเพื่อการจัดทำแผนพัฒนาท้องถิ่นหรือการใช้ข้อมูล จปฐ.	(๒)	
	(๙) การประชุมประชาคมท้องถิ่น รูปแบบ วิธีการ และการดำเนินการประชุมประชาคมท้องถิ่น โดยใช้กระบวนการร่วมคิด ร่วมทำ ร่วมตัดสินใจ ร่วมตรวจสอบ ร่วมรับประโยชน์ ร่วมแก้ปัญหา ปรึกษาหารือ แลกเปลี่ยนเรียนรู้ เพื่อแก้ปัญหาสำหรับการพัฒนาท้องถิ่นตามอำนาจหน้าที่ขององค์กรปกครองส่วนท้องถิ่น	(๓)	
๒. การวิเคราะห์สถานการณ์และศักยภาพ	ควรประกอบด้วยข้อมูลดังต่อไปนี้ (๑) การวิเคราะห์ที่ครอบคลุมความเชื่อมโยง ความสอดคล้อง ยุทธศาสตร์จังหวัด ยุทธศาสตร์การพัฒนาขององค์กรปกครองส่วนท้องถิ่นในเขตจังหวัด ยุทธศาสตร์ขององค์กรปกครองส่วนท้องถิ่น นโยบายของผู้บริหารท้องถิ่น รวมถึงความเชื่อมโยงแผนยุทธศาสตร์ชาติ ๒๐ ปี แผนพัฒนาเศรษฐกิจและสังคมแห่งชาติ และ Thailand ๔.๐	(๒๐) (๕)	
	(๒) การวิเคราะห์การใช้ผังเมืองรวมหรือผังเมืองเฉพาะและการบังคับใช้ ผลของการบังคับใช้ สภาพการณ์ที่เกิดขึ้นต่อการพัฒนาท้องถิ่น	(๓)	



	(๓) การวิเคราะห์ทางสังคม เช่น ด้านแรงงาน การศึกษา สาธารณสุข ความยากจน อาชญากรรม ปัญหาเสพติด เทคโนโลยี จารัตประเพณี วัฒนธรรม ภูมิปัญญาท้องถิ่น เป็นต้น (๔) การวิเคราะห์ทางเศรษฐกิจ ข้อมูลรายได้ครัวเรือน การส่งเสริม อาชีพ กลุ่มอาชีพ กลุ่มทางสังคม การพัฒนาอาชีพและกลุ่มต่างๆ สภาพทางเศรษฐกิจและความเป็นอยู่ต่างๆ ไป เป็นต้น	(๓)  (๓)	
	(๕) การวิเคราะห์สิ่งแวดล้อม พื้นที่สีเขียว ธรรมชาติต่างๆ ทาง ภูมิศาสตร์ กระบวนการหรือสิ่งที่เกิดขึ้น การประดิษฐ์ที่มีผลต่อ สิ่งแวดล้อมและการพัฒนา	(๓)	
	(๖) ผลการวิเคราะห์ศักยภาพเพื่อประเมินสภาพการพัฒนาในปัจจุบันและโอกาสการพัฒนาในอนาคตของท้องถิ่น ด้วยเทคนิค SWOT Analysis ที่อาจส่งผลต่อการดำเนินงานได้แก่ S-Strength (จุดแข็ง) W-Weakness(จุดอ่อน) O-Opportunity(โอกาส) และ T-Threat(อุปสรรค)	(๓)	
<b>๓.ยุทธศาสตร์</b>	ควรประกอบด้วยข้อมูลดังนี้	<b>(๖๐)</b>	
๓.๑ ยุทธศาสตร์ขององค์กรปกครองส่วนท้องถิ่น	สอดคล้องกับสภาพสังคม เศรษฐกิจ สิ่งแวดล้อมของท้องถิ่น ประเด็นปัญหาการพัฒนาและแนวทางการพัฒนาที่สอดคล้องกับ ยุทธศาสตร์ขององค์กรปกครองส่วนท้องถิ่น และเชื่อมโยงหลัก ประชาธิปไตย แผนยุทธศาสตร์ชาติ ๒๐ ปี แผนพัฒนาเศรษฐกิจและ สังคมแห่งชาติ และ Thailand ๔.๐	(๑๐)	
๓.๒ ยุทธศาสตร์ขององค์กรปกครองส่วนท้องถิ่นในเขตจังหวัด	สอดคล้องและเชื่อมโยงกับสภาพสังคม เศรษฐกิจ สิ่งแวดล้อมของ ท้องถิ่น และยุทธศาสตร์จังหวัด และเชื่อมโยงหลักประชาธิปไตย แผน ยุทธศาสตร์ชาติ ๒๐ ปี แผนพัฒนาเศรษฐกิจและสังคมแห่งชาติ และ Thailand ๔.๐	(๑๐)	
๓.๓ ยุทธศาสตร์จังหวัด	สอดคล้องกับยุทธศาสตร์พัฒนากลุ่มจังหวัด ยุทธศาสตร์พัฒนา ภาค แผนพัฒนาเศรษฐกิจและสังคมแห่งชาติ แผนการบริหาร ราชการแผ่นดิน นโยบาย/ยุทธศาสตร์ คสช. และนโยบายรัฐบาล หลักประชาธิปไตย แผนยุทธศาสตร์ชาติ ๒๐ ปี และ Thailand ๔.๐	(๑๐)	
๓.๔ วิสัยทัศน์	วิสัยทัศน์ ซึ่งมีลักษณะแสดงสถานภาพที่องค์กรปกครองส่วน ท้องถิ่นต้องการจะเป็นหรือบรรลุถึงอนาคตอย่างชัดเจน สอดคล้อง กับโอกาสและศักยภาพที่เป็นลักษณะเฉพาะขององค์กรปกครอง ส่วนท้องถิ่น และสัมพันธ์กับโครงการพัฒนาท้องถิ่น	(๕)	
๓.๕ กลยุทธ์	แสดงให้เห็นช่องทาง วิธีการ ภารกิจหรือสิ่งที่ต้องทำตามอำนาจ หน้าที่ขององค์กรปกครองส่วนท้องถิ่นที่จะนำไปสู่การบรรลุ วิสัยทัศน์ หรือแสดงให้เห็นถึงความชัดเจนในสิ่งที่จะดำเนินการให้ บรรลุวิสัยทัศน์นั้น	(๕)	
๓.๖ เป้าประสงค์ของแต่ละกลยุทธ์	เป้าประสงค์ของแต่ละกลยุทธ์มีความสอดคล้องและสนับสนุนต่อ กลยุทธ์ที่จะเกิดขึ้น มุ่งหมายสิ่งหนึ่งสิ่งใดที่ชัดเจน	(๕)	
๓.๗ จุดยืนทางยุทธศาสตร์ (Positioning)	ความมุ่งมั่นอันแน่วแน่ในการวางแผนพัฒนาท้องถิ่น เพื่อให้บรรลุ วิสัยทัศน์ขององค์กรปกครองส่วนท้องถิ่น ซึ่งเกิดจากศักยภาพของ พื้นที่จริง ที่จะนำไปสู่ผลสำเร็จทางยุทธศาสตร์	(๕)	

๓.๘ แผนงาน	แผนงานหรือจุดมุ่งหมายเพื่อการพัฒนาในอนาคต กำหนดจุดมุ่งหมายในเรื่องใดเรื่องหนึ่งหรือแผนงานที่เกิดจากเป้าประสงค์ตัวชี้วัด ค่าเป้าหมาย กลยุทธ์จุดยืนทางยุทธศาสตร์และยุทธศาสตร์ขององค์กรปกครองส่วนท้องถิ่นที่มีความชัดเจน นำไปสู่การจัดทำโครงการพัฒนาท้องถิ่นในแผนพัฒนาท้องถิ่นโดยระบุแผนงานและความเชื่อมโยงดังกล่าว	(๕)	
๓.๙ ความเชื่อมโยงของยุทธศาสตร์ในภาพรวม	ความเชื่อมโยงองค์รวมที่นำไปสู่การพัฒนาท้องถิ่นที่เกิดผลผลิต/โครงการจากยุทธศาสตร์ชาติ ๒๐ ปี แผนพัฒนาเศรษฐกิจและสังคมแห่งชาติ ฉบับที่ ๑๒ Thailand ๔.๐ แผนพัฒนาภาค/แผนพัฒนากลุ่มจังหวัด/แผนพัฒนาจังหวัด ยุทธศาสตร์การพัฒนาขององค์กรปกครองส่วนท้องถิ่นในเขตจังหวัดและยุทธศาสตร์ขององค์กรปกครองส่วนท้องถิ่น	(๕)	
รวมคะแนน		๑๐๐	

แนวทางการพิจารณาการติดตามและประเมินผลโครงการเพื่อความสอดคล้องแผนพัฒนาท้องถิ่นขององค์กรปกครองส่วนท้องถิ่น

ประเด็นการพิจารณา	รายละเอียดหลักเกณฑ์	คะแนนเต็ม	คะแนนที่ได้
๑. การสรุปสถานการณ์การพัฒนา	เป็นการวิเคราะห์กรอบการจัดทำยุทธศาสตร์ขององค์กรปกครองส่วนท้องถิ่น (ใช้การวิเคราะห์ AWOT Analysis/Demand (Demand Analysis)/Global Demand และ Trend ปัจจัยและสถานการณ์การเปลี่ยนแปลงที่มีผลต่อการพัฒนา อย่างน้อยต้องประกอบด้วย การวิเคราะห์ศักยภาพด้านเศรษฐกิจ, ด้านสังคม, ด้านทรัพยากรธรรมชาติและสิ่งแวดล้อม)	๑๐	
๒. การประเมินผลการนำแผนพัฒนาท้องถิ่นไปปฏิบัติในเชิงปริมาณ	๑) การควบคุมที่มีการใช้ตัวเลขต่างๆ เพื่อนำมาใช้วัดผลในเชิงปริมาณ เช่น การวัดจำนวนโครงการ กิจกรรม งานต่างๆ ก็คือผลผลิตนั้นเองว่าเป็นไปตามที่ตั้งเป้าหมายเอาไว้หรือไม่จำนวนที่ดำเนินการจริงตามที่ได้กำหนดไว้เท่าไร จำนวนที่ไม่สามารถดำเนินการได้มีจำนวนเท่าไร สามารถอธิบายได้ตามหลักประสิทธิภาพ (Efficiency) ของการพัฒนาท้องถิ่นตามอำนาจหน้าที่ที่กำหนดไว้ ๒) วิเคราะห์ผลกระทบ/สิ่งที่กระทบ (Impact) โครงการที่ดำเนินการในเชิงปริมาณ (Quantitative)	๑๐	
๓. การประเมินผลการนำแผนพัฒนาท้องถิ่นไปปฏิบัติในเชิงคุณภาพ	๑) การประเมินประสิทธิผลของแผนพัฒนาในเชิงคุณภาพคือการนำเอาเทคนิคต่างๆมาใช้เพื่อวัดว่าภารกิจ โครงการ กิจกรรม งานต่างๆที่ดำเนินการในพื้นที่นั้นๆ ตรงต่อความต้องการของประชาชนหรือไม่และเป็นไปตามอำนาจหน้าที่หรือไม่ ประชาชนพึงพอใจหรือไม่ สิ่งของ วัสดุ ครุภัณฑ์ การดำเนินการต่างๆ มีสภาพหรือลักษณะถูกต้อง คงทนถาวร สามารถใช้ได้ตามวัตถุประสงค์หรือไม่ ซึ่งเป็นไปตามหลักประสิทธิผล (Effectiveness) ผลการปฏิบัติราชการที่บรรลุวัตถุประสงค์และเป้าหมายของแผนการปฏิบัติราชการตามที่ได้รับงบประมาณมาดำเนินการ รวมถึงสามารถเทียบเคียงกับส่วนราชการหรือหน่วยงาน ๒) วิเคราะห์ผลกระทบ/สิ่งที่กระทบ (Impact) โครงการที่ดำเนินการในเชิงคุณภาพ (Qualitative)	๑๐	
๔. แผนงานและยุทธศาสตร์การพัฒนา	๑) วิเคราะห์แผนงาน งาน ที่เกิดจากด้านต่างๆ มีความสอดคล้องกับยุทธศาสตร์ขององค์กรปกครองส่วนท้องถิ่นในมิติต่างๆ จนนำไปสู่การจัดทำโครงการพัฒนาท้องถิ่นโดยใช้ SWOT Analysis/Demand (Demand Analysis)/Global Demand/Trend หรือหลักการบูรณาการ (integration) ก็องค์กรปกครองส่วนท้องถิ่นที่มีพื้นที่ติดกัน ๒) วิเคราะห์แผนงาน งาน ที่เกิดจากด้านต่างๆ ที่สอดคล้องกับการแก้ไขปัญหาความยากจน หลักปรัชญา	๑๐	

ประเด็นการพิจารณา	รายละเอียดหลักเกณฑ์	คะแนนเต็ม	คะแนนที่ได้
<p><b>๕. โครงการพัฒนา</b></p> <p>๕.๑ ความชัดเจนของชื่อโครงการ</p>	<p>ควรประกอบด้วยข้อมูลดังนี้</p> <p>เป็นโครงการที่มีวัตถุประสงค์สนองต่อแผนยุทธศาสตร์การพัฒนาขององค์กรปกครองส่วนท้องถิ่นและดำเนินการเพื่อให้การพัฒนาบรรลุตามวิสัยทัศน์ขององค์กรปกครองส่วนท้องถิ่นที่กำหนดไว้ ชื่อโครงการมีความชัดเจน มุ่งไปเรื่องใดเรื่องหนึ่ง อ่านแล้วเข้าใจว่าจะพัฒนาอะไรในอนาคต</p>	(๖๐) ๕	
<p>๕.๒ กำหนดวัตถุประสงค์สอดคล้องกับโครงการ</p>	<p>มีวัตถุประสงค์ชัดเจน (clear objective) โครงการต้องกำหนดวัตถุประสงค์สอดคล้องกับความเป็นมาของโครงการ สอดคล้องกับหลักการและเหตุผล วิธีการดำเนินงานต้องสอดคล้องกับวัตถุประสงค์ มีความเป็นไปได้ชัดเจน มีลักษณะเฉพาะเจาะจง</p>	๕	
<p>๕.๓ เป้าหมาย (ผลผลิตของโครงการ) มีความชัดเจนนำไปสู่การตั้งงบประมาณได้ถูกต้อง</p>	<p>สภาพที่อยากให้เกิดขึ้นในอนาคตเป็นทิศทางที่ต้องไปให้ถึง เป้าหมายต้องชัดเจน สามารถระบุจำนวนเท่าไร กลุ่มเป้าหมายคืออะไร มีผลผลิตอย่างไร กลุ่มเป้าหมาย พื้นที่ดำเนินการ และระยะเวลาดำเนินงาน อธิบายให้ชัดเจนว่าโครงการนี้จะทำที่ไหน เริ่มต้นในช่วงเวลาใดและจบลงเมื่อไร ใครคือกลุ่มเป้าหมายของโครงการ หากกลุ่มเป้าหมายมีหลายกลุ่มให้บอกชัดเจนไปว่าใครคือกลุ่มเป้าหมายหลัก ใครคือกลุ่มเป้าหมายรอง</p>	๕	
<p>๕.๔ โครงการมีความสอดคล้องกับแผนยุทธศาสตร์ ๒๐ ปี</p>	<p>โครงการสอดคล้องกับ (๑) ความมั่นคง (๒) การสร้างความสามารถในการแข่งขัน (๓) การพัฒนาและเสริมสร้างศักยภาพคน (๔) การสร้างโอกาสความเสมอภาคและเท่าเทียมกันทางสังคม (๕) การสร้างการเติบโตบนคุณภาพชีวิตที่เป็นมิตรกับสิ่งแวดล้อม (๖) การปรับสมดุลและพัฒนาระบบการบริหารจัดการภาครัฐ เพื่อให้เกิดความมั่นคง มั่งคั่ง ยั่งยืน</p>	๕	
<p>๕.๕ เป้าหมาย (ผลผลิตของโครงการ) มีความสอดคล้องกับแผนพัฒนาเศรษฐกิจและสังคมแห่งชาติ</p>	<p>โครงการมีความสอดคล้องกับแผนพัฒนาเศรษฐกิจและสังคมแห่งชาติ ฉบับที่ ๑๒ โดย (๑) ยึดหลักปรัชญาเศรษฐกิจพอเพียง (๒) ยึดคนเป็นศูนย์กลางพัฒนา (๓) ยึดวิสัยทัศน์ภายใต้ยุทธศาสตร์ชาติ ๒๐ ปี (๔) ยึดหลักการนำไปสู่การปฏิบัติให้เกิดผลสัมฤทธิ์อย่างจริงจังใน ๕ ปีที่ต่อยอดไปสู่ผลสัมฤทธิ์ที่เป็นเป้าหมายระยะยาว ภายใต้แนวทางการพัฒนา (๑) การยกระดับศักยภาพการแข่งขันและการหลุดพ้นกับดักรายได้ปานกลางสู่รายได้สูง (๒) การพัฒนาศักยภาพคนตามช่วงวัยและการปฏิรูประบบเพื่อสร้างสังคมสูงวัยอย่างมีคุณภาพ (๓) การลดความเหลื่อมล้ำทางสังคม (๔) การรองรับการเชื่อมโยงภูมิภาคและความเป็นเมือง (๕) การสร้างความสำเร็จเติบโตทางเศรษฐกิจและสังคมอย่างเป็นมิตรกับสิ่งแวดล้อม (๖) การบริหารราชการแผ่นดินที่มีประสิทธิภาพ</p>	๕	
<p>๕.๖ โครงการมีความสอดคล้องกับ Thailand ๔.๐</p>	<p>โครงการมีลักษณะหรือสอดคล้องกับการเปลี่ยนโครงสร้างเศรษฐกิจไปสู่ Value-Based Economy หรือเศรษฐกิจที่ขับเคลื่อนด้วยนวัตกรรมทำน้อย ได้มาก เช่น (๑) เปลี่ยนจากการผลิตสินค้าโภคภัณฑ์ไปสู่สินค้าเชิงนวัตกรรม (๒) เปลี่ยนจากการขับเคลื่อนประเทศด้วยภาคอุตสาหกรรมไปสู่การขับเคลื่อนด้วยเทคโนโลยี ความคิดสร้างสรรค์และนวัตกรรม</p>	๕	

ประเด็นการพิจารณา	รายละเอียดหลักเกณฑ์	คะแนนเต็ม	คะแนนที่ได้
๕.๗ โครงการสอดคล้องกับยุทธศาสตร์จังหวัด	(๓) เปลี่ยนจากการเน้นภาคการผลิตสินค้า ไปสู่การเน้นภาคบริการมากขึ้น รวมถึงโครงการที่เพิ่มเติมด้วยวิทยาการ ความคิดสร้างสรรค์ นวัตกรรม วิทยาศาสตร์ เทคโนโลยี และการวิจัยและพัฒนาแล้วต่อยอดความได้เปรียบเชิงเปรียบเทียบ เช่น ด้านการเกษตร เทคโนโลยีชีวภาพ สาธารณสุข วัฒนธรรม ฯลฯ	๕	
๕.๘ โครงการแก้ไขปัญหาความยากจนหรือการเสริมสร้างให้ประเทศชาติมั่นคง มั่งคั่ง ยั่งยืน ภายใต้หลักปรัชญา	เป็นโครงการที่ดำเนินการภายใต้พื้นฐานความพอเพียงที่ประชาชนดำเนินการเองหรือร่วมดำเนินการ เป็นโครงการต่อยอดและขยายได้ เป็นโครงการที่ประชาชนต้องการเพื่อให้เกิดความยั่งยืน ซึ่งมีลักษณะที่จะให้ท้องถิ่นมีความมั่นคง มั่งคั่ง ยั่งยืน เป็นท้องถิ่นที่พัฒนาแล้วด้วยการพัฒนาตามปรัชญาของเศรษฐกิจพอเพียง	๕	
๕.๙ งบประมาณมีความสอดคล้องกับเป้าหมาย (ผลผลิตของโครงการ)	งบประมาณโครงการพัฒนาจะต้องคำนึงถึงหลักสำคัญ ๕ ประการในการจัดทำโครงการได้แก่ (๑) ความประหยัด (Economy) (๒) ความมีประสิทธิภาพ (Efficiency) (๓) ความมีประสิทธิภาพ (Effectiveness) (๔) ความเหลื่อมล้ำในการพัฒนาท้องถิ่น นำไปสู่ความยุติธรรม (Equity) (๕) ความโปร่งใส (Transparency)	๕	
๕.๑๐ มีการประมาณราคาถูกต้องตามหลักวิธีการงบประมาณ	การประมาณราคาเพื่อการพัฒนาต้องให้สอดคล้องกับโครงการถูกต้องตามหลักวิชาการทางช่าง หลักของราคากลาง ราคากลางท้องถิ่น มีความโปร่งใสในการกำหนดราคาและตรวจสอบได้ในเชิงประจักษ์	๕	
๕.๑๑ มีการกำหนดตัวชี้วัด (KPI) และสอดคล้องกับวัตถุประสงค์และผลที่คาดว่าจะได้รับ	มีการกำหนดดัชนีชี้วัดผลงาน (Key Performance Indicator : KPI) ที่สามารถวัดได้ (measurable) ใช้บอกประสิทธิผล (effectiveness) ใช้บอกประสิทธิภาพ (efficiency) ได้ เช่น การกำหนดความพึงพอใจ การกำหนดร้อยละ การกำหนดอันเกิดจากผลของวัตถุประสงค์ที่เกิดขึ้น สิ่งที่ได้รับ (การคาดการณ์ คาดว่าจะได้รับ)	๕	
๕.๑๒ ผลที่คาดว่าจะได้รับสอดคล้องกับวัตถุประสงค์	ผลที่ได้รับเป็นสิ่งที่เกิดขึ้นได้จริงจากการดำเนินการตามโครงการพัฒนาซึ่งสอดคล้องกับวัตถุประสงค์ที่ตั้งไว้ การได้ผลหรือผลที่เกิดขึ้นจะต้องเท่ากับวัตถุประสงค์หรือมากกว่าวัตถุประสงค์ซึ่งการเขียนวัตถุประสงค์ควรคำนึงถึง (๑) ความเป็นไปได้และมีความเฉพาะเจาะจงในการดำเนินงานตามโครงการ (๒) วัดและประเมินผลระดับของความสำเร็จได้ (๓) ระบุสิ่งที่ต้องการดำเนินการอย่างชัดเจนและเฉพาะเจาะจงมากที่สุดและสามารถปฏิบัติได้ (๔) เป็นเหตุเป็นผล สอดคล้องกับความเป็นจริง (๖) ส่งผลต่อการบ่งบอกเวลาได้	๕	
<b>รวมคะแนน</b>	<b>๑๐๐</b>		

